

ÚSTAV ARCHEOLOGICKÉ PAMÁTKOVÉ PÉČE BRNO
VEŘEJNÁ VÝZKUMNÁ INSTITUCE

VÝROČNÍ ZPRÁVA 2024

Brno 2025

Název: Ústav archeologické památkové péče Brno, veřejná výzkumná instituce

Sídlo: Kaloudova 1321/30, 614 00 Brno

IČO: 48511005

DIČ: CZ48511005

Tel.: 545242342-43, 545211255

E-mail: sekretariat@uapp.cz

<http://www.uapp.cz/>

<https://www.facebook.com/uappbrno/>



Mgr. Michal Přichystal

ředitel ÚAPP Brno, v. v. i.

ÚSTAV ARCHEOLOGICKÉ
PAMÁTKOVÉ PÉČE BRNO
veřejná výzkumná instituce
614 00 Brno, Kaloudova 1321/30

- 2 -

OBSAH

1. ÚVOD.....	4
2. ORGANIZAČNÍ A PERSONÁLNÍ STRUKTURA ÚAPP BRNO, V. V. I.	6
2.1. Organizační struktura ÚAPP Brno, v. v. i.	6
2.2. Statutární a dozorčí orgány ÚAPP Brno, v. v. i.	7
2.2.1. Ředitel	7
2.2.2. Rada instituce.....	7
2.2.3. Dozorčí rada	8
2.3. Informace o změnách zřizovací listiny ÚAPP Brno, v. v. i.	8
2.4. Základní personální údaje	10
3. ZPRÁVA O ČINNOSTI ÚAPP BRNO, V. V. I. V ROCE 2024	11
3.1. Archeologické výzkumy.....	11
3.1.1. Seznam pozitivních archeologických výzkumů.....	12
3.1.2. Seznam vypracovaných náleзовých zpráv.....	65
3.2. Řešení vědeckých projektů	68
3.3. Publikační činnost	68
3.4. Ediční činnost	73
3.5. Konference	75
3.6. Popularizační činnost	77
3.6.1. Medializace činnosti.....	77
3.6.2. Výstavy a spolupráce s muzei.....	77
3.6.3. Přednášky a workshopy	79
3.6.4. Aktivity pro veřejnost.....	81
4. STANOVISKO DOZORČÍ RADY A RADY INSTITUCE K NÁVRHU VÝROČNÍ ZPRÁVY ÚAPP BRNO, V. V. I. ZA ROK 2024	84
5. HOSPODAŘENÍ ÚAPP BRNO, V. V. I. V ROCE 2024	85

1. ÚVOD

Ústav archeologické památkové péče Brno (ÚAPP Brno) vznikl 1. dubna 1993 delimitací části Archeologického ústavu AV ČR Brno na základě rozhodnutí ministra kultury ČR č. 7/1993 ze dne 18. března 1993. Zpočátku měl formu státní příspěvkové organizace zřízené Ministerstvem kultury ČR za účelem ochrany a záchrany movitých a nemovitých archeologických památek na celém území Moravy a Slezska.

S účinností od 3. května 1995 byl ústav pověřen Ministerstvem kultury ČR výkonem činností archeologické památkové péče na území čtrnácti okresů bývalého Jihomoravského kraje (Blansko, Brno-město, Brno-venkov, Břeclav, Hodonín, Jihlava, Kroměříž, Prostějov, Třebíč, Uherské Hradiště, Vyškov, Zlín, Znojmo, Žďár nad Sázavou).

1. dubna 2001 došlo u ústavu v rámci reformy veřejné správy na základě rozhodnutí Ministerstva kultury ČR podle ustanovení § 1 zákona č. 157/2000 Sb., o přechodu některých věcí, práv a závazků z majetku České republiky do majetků krajů, v platném znění, k převodu zřizovatelských funkcí z Ministerstva kultury ČR na nově vzniklý Brněnský, respektive Jihomoravský kraj. Ústav získal status příspěvkové organizace kraje, jejímž hlavním účelem byla nadále ochrana a záchrana movitých a nemovitých archeologických památek.

1. ledna 2007 byl ústav na základě rozhodnutí Zastupitelstva Jihomoravského kraje č. 397/05/Z 6 v souladu s ustanovením § 31 odst. 6 zákona č. 341/2005 Sb., o veřejných výzkumných institucích, v platném znění, přetransformován na veřejnou výzkumnou instituci, jejímž zřizovatelem se stal Jihomoravský kraj. Účelem ústavu, který má tuto právní formu až do současnosti, je uskutečňování vědeckého výzkumu v oblasti záchrany a ochrany movitých a nemovitých archeologických památek a poskytování s tím souvisejících služeb.

V souladu s ustanovením § 6 zákona č. 341/2005 Sb., o veřejných výzkumných institucích, v platném znění, je ústav zapsán v seznamu veřejných výzkumných institucí, který vede Ministerstvo školství, mládeže a tělovýchovy ČR. Má postavení právnické osoby se všemi právy a závazky, které z tohoto postavení vyplývají, pravomocemi, působností i odpovědností danou obecně platnými právními předpisy a zřizovací listinou a samostatně hospodaří s peněžními prostředky i majetkem.

Podle Dohody o rozsahu a podmínkách provádění archeologických výzkumů uzavřené dne 25. 4. 2019, respektive 6. 5. 2024 s Akademií věd ČR podle ustanovení § 21 odst. 2 zákona č. 20/1987 Sb., o státní památkové péči, v platném znění, a podle ustanovení § 159 a násl. zákona č. 500/2004 Sb., správní řád, v platném znění, je ústav oprávněn provádět archeologické výzkumy v územním obvodu Jihomoravského kraje, Olomouckého kraje, Zlínského kraje a Kraje Vysočina.

Přestože v roce 2024 ústav zajišťoval záchranné archeologické výzkumy u dosud nejvyššího počtu stavebních akcí v jeho historii, došlo k dalšímu poklesu celkových výnosů ve srovnání

s předchozím rokem. Situace odráží pokračující propad ve stavebnictví a s ním související absenci nových výzkumů velkého rozsahu v regionu. Jedinou výjimkou se staly odkryvy pravěkého až raně středověkého sídlištního areálu před výstavbou rodinného bydlení, domova pro seniory a mateřské školky v Brně-Holáskách, které byly ovšem zahájeny až těsně před koncem roku. Pro následující léta je nesmírně důležité, že se ústavu – ať už samostatně, nebo v rámci konsorcia – podařilo uspět v několika výběrových řízeních a získat významné zakázky na větší předstihové či záchranné archeologické výzkumy, jež budou uskutečněny především před rozšiřováním odpočívky na dálnici D1 u Vyškova a před výstavbou 4. úseku modernizace trati Brno-Přerov.



Stovky označených nově objevených archeologických objektů v Brně-Holáskách

2. ORGANIZAČNÍ A PERSONÁLNÍ STRUKTURA ÚAPP BRNO, V. V. I.

2.1. ORGANIZAČNÍ STRUKTURA ÚAPP BRNO, V. V. I.

Zřizovatelem ÚAPP Brno, v. v. i. je Jihomoravský kraj se sídlem Žerotínovo náměstí 449/3, 601 82 Brno.

ÚAPP Brno, v. v. i. se organizačně dělí na základní a detašovaná pracoviště. Základní pracoviště je dislokované v brněnském sídle ústavu a tvoří ho sekretariát ředitele s administrativním, ekonomickým a provozním úsekem, oddělení terénních výzkumů a oddělení laboratorního a technického zpracování.

Základní pracoviště Brno: Kaloudova 1321/30, 614 00 Brno
tel.: 545242342-43, 545211255, 602 564 755
e-mail: sekretariat@uapp.cz

Již od svého založení měl ústav detašované pracoviště ve Zlíně, které bylo v roce 2012 přesunuto do Hulína, a nakonec v roce 2018 do Kroměříže. Další detašovaná pracoviště vznikla v roce 1995 v Prostějově, v roce 1998 ve Vyškově a v roce 2000 ve Znojmě.

Detašované pracoviště Kroměříž: Kojetínská 1247/14, 767 01 Kroměříž
e-mail: kromeriz@uapp.cz

Detašované pracoviště Prostějov: Blahoslavova 420/17, 796 01 Prostějov
tel.: 582347096
e-mail: prostejov@uapp.cz

Detašované pracoviště Vyškov: náměstí Čsl. armády 1/2A, 682 02 Vyškov
tel. 517350773
e-mail: vyskov@uapp.cz

Detašované pracoviště Znojmo: Mičurinova 1752/9, 669 02 Znojmo
tel.: 530512138
e-mail: znojmo@uapp.cz

2.2. STATUTÁRNÍ A DOZORČÍ ORGÁNY ÚAPP BRNO, V. V. I.

2.2.1. ŘEDITEL

Statutárním orgánem ÚAPP Brno, v. v. i. je ředitel. Tuto pozici v roce 2024 zastával Mgr. Michal Přichystal.

2.2.2. RADA INSTITUCE

Na zachování účelu, pro který byl ÚAPP Brno, v. v. i. zřízen, a na uplatnění veřejného zájmu v jeho činnosti dohlíží sedmičlenná Rada instituce, která byla zvolena výzkumnými pracovníky ústavu v roce 2022. Její složení se v roce 2024 neměnilo.

Interní členové: PhDr. Pavel Fojtík (místopředseda)

Mgr. Andrea Matějčková (předsedkyně)

Mgr. Michal Přichystal (tajemník)

Mgr. Dagmar Vachútová, Ph.D.

Externí členové: doc. Mgr. Ondřej Chvojka, Ph.D. (JČM/JU České Budějovice)

doc. PhDr. Luboš Jiráň, CSc. (AÚ AV ČR Praha)

PhDr. Karol Pieta, DrSc. (AÚ SAV Nitra)

V roce 2024 se Rada instituce sešla na dvou zasedáních ve dnech 24. 4. a 23. 10.

Na zasedání konaném dne 24. 4. 2024 členové Rady projednali, ověřili a schválili předložené zápisy o usneseních, které byly přijaty per rollam ve dnech 8. 1. 2024 (návrhy rozpočtu na rok 2024 a střednědobých výhledů rozpočtu na roky 2025 a 2026) a 22. 1. 2024 (návrhy mzdového předpisu a pravidel pro hospodaření s fondy). Projednán a schválen byl také návrh na přidělení výsledku hospodaření za rok 2023 do rezervního fondu, předložený koncept výroční zprávy za rok 2023 včetně účetní závěrky a zprávy auditora a návrh nového volebního řádu Rady instituce. Na závěr shrnul ředitel M. Přichystal činnost a hospodaření ústavu za období uplynulé od posledního zasedání.

Na zasedání konaném dne 23. 10. 2024 ředitel M. Přichystal shrnul činnost a hospodaření ústavu za období uplynulé od posledního zasedání Rady a přítomné členy seznámil s výhledem do konce roku 2024.

2.2.3. DOZORČÍ RADA

Dohled nad činností, hospodařením a nakládáním s majetkem ÚAPP Brno, v. v. i. vykonává pětičlenná Dozorčí rada, která je jmenována zřizovatelem. V roce 2024 měla následující složení:

Mgr. Petr Fedor (předseda)

PhDr. Filip Havlíček

Mgr. Andrea Matějčková

Ing. Jiří Němec (místopředseda)

Ing. Alena Opatřilová

V roce 2024 se Dozorčí rada sešla na dvou zasedáních ve dnech 14. 5. a 20. 6.

Na zasedání konaném dne 14. 5. 2024 předložil ředitel ústavu M. Přichystal návrh Výroční zprávy za rok 2023. Výroční zpráva byla Dozorčí radou následně projednána a odsouhlasena. Současně informoval o nové legislativní úpravě pravomocí Dozorčí rady v souvislosti s určením auditora pro účely ověření účetní závěrky.

Na zasedání konaném dne 20. 6. 2024 určila Dozorčí rada na základě návrhu ředitele ústavu M. Přichystala auditorem pro účely ověření účetní závěrky ÚAPP Brno, v. v. i., na účetní období kalendářních roků 2024 až 2028 společnost AUDITIA spol. s r.o. Zároveň schválila návrh zprávy o své činnosti za období od 1. 6. 2023 do 31. 5. 2024 a předložení této zprávy zřizovateli a řediteli ústavu.

2.3. INFORMACE O ZMĚNÁCH ZŘIZOVACÍ LISTINY ÚAPP BRNO, V. V. I.

Zřizovací listina veřejné výzkumné instituce byla schválena v souladu s ustanovením § 35 odst. 2 písm. l) zákona č. 129/2000 Sb., o krajích (krajské zřízení), v platném znění, usnesením Zastupitelstva Jihomoravského kraje č. 631/06/Z 9 ze dne 27. 4. 2006 a vydána podle ustanovení § 3 odst. 2 a § 31 zákona č. 341/2005 Sb., o veřejných výzkumných institucích, v platném znění, s platností od 1. 1. 2007.

Úplné znění vyplývá ze změn provedených Dodatkem č. 1 ke Zřizovací listině veřejné výzkumné instituce, schváleným Zastupitelstvem Jihomoravského kraje dne 22. 2. 2007 usnesením č. 1440/07/Z 21, Dodatkem č. 2 ke Zřizovací listině veřejné výzkumné instituce, schváleným Zastupitelstvem Jihomoravského kraje dne 8. 11. 2007 usnesením č. 1440/07/Z 21, Dodatkem č. 3 ke Zřizovací listině veřejné výzkumné instituce, schváleným Zastupitelstvem Jihomoravského kraje dne 19. 6. 2014 usnesením č. 1228/14/Z12, Dodatkem č. 4 ke Zřizovací listině veřejné výzkumné instituce, schváleným Zastupitelstvem Jihomoravského kraje dne 25. 6. 2015 usnesením č. 1901/15/Z19 a Dodatkem č. 5 ke Zřizovací listině veřejné výzkumné instituce, schváleným Zastupitelstvem Jihomoravského kraje dne 25. 4. 2019 usnesením č. 1899/19/Z21.

V roce 2024 se Zřizovací listina veřejné výzkumné instituce neměnila. Její aktuální znění je zveřejněno v Rejstříku veřejných výzkumných institucí MŠMT ČR na příslušných webových stránkách (<http://rvvi.msmt.cz/>).



Odběr vzorků při výzkumu 7metrového profilu v Brně-Bohunicích

2.4. ZÁKLADNÍ PERSONÁLNÍ ÚDAJE

1. Struktura zaměstnanců v roce 2024 – průměrný přepočtený počet zaměstnanců

Kategorie zaměstnanců	Muži	Ženy	Celkem
Archeolog	11	3	14
Odborný pracovník (technik, konzervátor)	1	11,5	12,5
Administrativní, ekonomický a provozní pracovník	1	4,625	5,625
Celkem	13	19,125	32,125

2. Struktura zaměstnanců dle vzdělání – stav k 31. 12. 2024

Dosažené vzdělání	Muži	Ženy	Celkem	%
Úplné střední odborné	0	9	9	26,47
Vyšší odborné	0	1	1	2,95
Vysokoškolské	14	10	24	70,58
Celkem	14	20	34	100,0

3. Vznik a ukončení pracovních poměrů v roce 2024

Pracovní poměr	Počet
Vznik	1
Ukončení	2

3. ZPRÁVA O ČINNOSTI ÚAPP BRNO, V. V. I. V ROCE 2024

Předmětem hlavní činnosti ústavu je vědecký archeologický výzkum a jeho infrastruktura, jejíž součástí jsou veškeré technické činnosti, související s archeologickým výzkumem. Svou činností ústav přispívá ke zvyšování úrovně poznání a vzdělanosti a k využití výsledků vědeckého výzkumu v praxi. Ústav získává, zpracovává a rozšiřuje vědecké informace, vydává vědecké publikace, poskytuje vědecké posudky a odborná stanoviska a provádí konzultační činnost. V rámci předmětu své hlavní činnosti rozvíjí mezinárodní spolupráci, včetně organizování společného výzkumu se zahraničními partnery, přijímání a vysílání stážistů, výměny vědeckých poznatků a přípravy společných publikací. Pořádá vědecká setkání, konference a semináře včetně mezinárodních, a zajišťuje infrastrukturu pro svůj výzkum. Úkoly realizuje samostatně i ve spolupráci s vysokými školami a dalšími vědeckými a odbornými institucemi. Poskytuje metodickou pomoc archeologickým pracovištím muzejní sítě Jihomoravského kraje v oblasti záchrany a ochrany archeologického dědictví.

3.1. ARCHEOLOGICKÉ VÝZKUMY

Stejně jako v předchozích letech i v roce 2024 spočívalo těžiště činnosti ÚAPP Brno, v. v. i. v zabezpečování archeologické památkové péče na územích vymezených platnou dohodou s Akademií věd ČR. Jednalo se zejména o předstihové a záchranné archeologické výzkumy, umožňující stavebníkům splnění podmínek ustanovení § 22 odst. 2 zákona č. 20/1987 Sb., o státní památkové péči, v platném znění, včetně zpracování a odborného vyhodnocení získaných poznatků a nálezů, vyhotovení závěrečných a nálezových zpráv a odevzdání ošetřených a evidovaných movitých předmětů do sbírek příslušných muzeí. V souvislosti se stavebním řízením byla průběžně vydávána odborná vyjádření a posudky. Pracovníci ústavu se pravidelně účastnili příslušných regionálních archeologických komisí (Jihomoravská RAK, Středomoravská RAK, Zlínská RAK a RAK Vysočina), na kterých byly systémově distribuovány archeologické akce.

V roce 2024 bylo uzavřeno celkem 526 nových objednávek či dohod (některé rámcové) k výzkumům hrazeným investory a 150 dohod k výzkumům nepodnikatelských subjektů. Vedle 71 akcí pokračujících z předchozích let bylo nově provedeno 1358 dohledů, prospekcí a záchranných výzkumů, z nichž dohromady 110 bylo pozitivních. Na financování neziskových záchranných výzkumů, především při výstavbě rodinných domů, na území Jihomoravského kraje byla využita neinvestiční část dotace od zřizovatele, poskytnutá na základě „Smlouvy o poskytnutí dotace z rozpočtu Jihomoravského kraje“ č. JMK087554/24/OK. Záchranné výzkumy při stavbách nepodnikatelských subjektů na Prostějovsku a Zlínsku byly hrazeny z rozpočtu ústavu.

3.1.1. SEZNAM POZITIVNÍCH ARCHEOLOGICKÝCH VÝZKUMŮ

BLAŽOVICE (okr. Brno-venkov), HOLUBICE, KŘENOVICE, VELEŠOVICE, ROUSÍNOV, KRÁLOVOPOLSKÉ VÁŽANY, HABROVANY, KOMOŘANY, TUČAPY, NEMOJANY, LULEČ, DRNOVICE, VYŠKOV (okr. Vyškov)

Extravilán – modernizace trati Brno-Přerov, 2. stavba Blažovice – Vyškov (I. Čižmář – M. Přichystal, č. akce 1356/24)

Ve spolupráci s pracovníky Archeogeofyziky Brno Ústavu archeologie a muzeologie Filozofické fakulty Masarykovy univerzity v Brně byl proveden prediktivní archeologický výzkum v trase připravované stavby modernizované železniční tratě. V plánovaném záboru stavby bylo identifikováno celkem 25 archeologických lokalit v katastrálních územích Blažovice, Holubice, Křenovice u Slavkova, Velešovice, Rousínov u Vyškova, Královopolské Vážany, Habrovany, Komořany na Moravě, Tučapy u Vyškova, Nemojany, Luleč, Drnovice u Vyškova a Vyškov. V řadě případů se sice jednalo o lokality známé z minulosti, avšak podařilo se významně přispět k upřesnění jejich poloh, a především ke korekci jejich rozsahu oproti Státnímu archeologickému seznamu ČR. Nově byla získána dosud chybějící data o hustotě a velikosti předpokládaných podpovrchových archeologických struktur v rámci jednotlivých nalezišť. U některých lokalit byla také prokázána přítomnost dosud neevidovaných časových komponent.



Drnovice – negativní vegetační příznaky zaniklé zděné stavby

BOHDALICE-PAVLOVICE (okr. Vyškov)

Gůrka – novostavba RD (B. Mikulková, č. akce 1261/24)

Při výstavbě rodinného domu na pozemku parc. č. 2672/33 v jižní části intravilánu Bohdalic byl odkryt jeden drobný sídlištní objekt z mladší doby bronzové, který obsahoval několik rekonstruovatelných keramických nádob a výrazně profilované mazanice plotny.

BOHDALICE-PAVLOVICE (okr. Vyškov)

Přední – stavební úpravy při RD (B. Mikulková, č. akce 5/25)

Při stavebních úpravách rodinného domu na pozemku parc. č. 1500/5 v jihovýchodní části intravilánu Pavlovic byly v profilu stavební jámy objeveny dva kostrové hroby ze střední doby hradištní. Navzdory jejich narušení (odbagrovány byly horní partie trupů a lebky) se podařilo zachránit část původní výbavy, kterou zastupovaly zlomky keramických nádob, železná kování dřevěných věder, železný nůž a železná ostruha.



Bohdalice-Pavlovice – keramická nádoba a železná kování vědra z raně středověkých hrobů

BOLERADICE (okr. Břeclav)

Vorličky – IS pro výstavbu RD, I. etapa (R. Bíško, č. akce 898/24)

Během budování základní technické vybavenosti (komunikace a inženýrských sítí) pro plánovanou zástavbu rodinných domů v těsné blízkosti známého dvojnásobného kruhového příkopového ohrazení se podařilo prozkoumat několik desítek objektů, které je možné na základě získaného materiálu datovat do lengyelské kultury a do doby halštatské i laténské. Nejstarší osídlení zastupovaly hlavně stavební a sídlištní jámy obsahující poměrně četné zlomky keramických nádob (někdy i se zbytky bílé malby), méně pak kusy zvířecích kostí a

kamenné štípané artefakty. Zdokumentováno bylo také několik krátkých žlabovitých objektů s hrotitým příčným profilem o hloubce okolo 1 m, které sice postrádaly datovatelný materiál, ale na základě analogií nejspíše souvisí s lengyelskou komponentou. Do stejného období lze zařadit ještě desítku kůlových jam, z jejichž rozložení se ovšem nepodařilo rekonstruovat podobu původních nadzemních konstrukcí. Pozdější využívání místa reprezentuje jedna rozsáhlá stavební jáma z doby halštatské a dvě chaty z doby laténské s podlahou zapuštěnou pod úroveň terénu.



Boleradice – základy chaty z doby laténské

BRATČICE (okr. Brno-venkov)

Východní okraj intravilánu – prodloužení IS a komunikace k 5 RD, novostavba RD (I. Čižmář – P. Kos, č. akcí 1264/23, 767/24)

Na jaře a v létě pokračoval záchranný archeologický výzkum, jenž byl zahájen již v předchozím roce. Nově bylo v základech rodinných domů odkryto dalších 59 sídlištních objektů, které časově spadaly do kultury s lineární keramikou, do velatické a podolské fáze kultury středodunajských popelnicových polí a do horákovské kultury. Posledně uvedené komponentě náležel suterén nadzemního domu s popelovitým zásypem, v jehož svrchní části

byl objeven jako intruze kostěný hřebínek z doby stěhování národů. Zachyceno bylo také několik žlabů orientovaných kolmo na vrstevnici přibližně ve směru sever – jih, které obsahovaly směs zlomků keramických nádob z pravěku, středověku i novověku. Nejspíše se jednalo o odvodňovací žlaby, u nichž ovšem nelze jednoznačně vyloučit, že byly vykopány již v pravěku a znovu využívány ve středověku a novověku. Nejmladší aktivity na lokalitě zastupovaly výkopy pro základy novověkých budov a sklepů.



Bratčice – zlomek zdobené keramické nádoby a kostěný kroužek z doby halštatské

BRATČICE (okr. Brno-venkov)

Intravilán obce – parkoviště (I. Čižmář, č. akce 999/24)

Při zemních pracích souvisejících s výstavbou budoucího parkoviště na pozemku parc. č. 264/1 ve středu obce byly odkryty čtyři zahluobené sídlištní objekty. Z většího soujámí a mělké jámy kruhového půdorysu se podařilo získat velké množství nálezů, především zlomků keramických nádob, které bylo možné zařadit do pozdní doby bronzové. Zbylé dvě jámy naopak obsahovaly jen minimum artefaktů, takže se nedaly spolehlivě datovat.

BRNO-BOHUNICE (okr. Brno-město)

Ul. Dlouhá a Jihlavská – polyfunkční objekt Bohunice (J. Zubalík, č. akce 27/24)

V základové jámě nové polyfunkční budovy u křižovatky ulic Jihlavská a Dlouhá byla v hloubce 2 až 3 m zachycena geologická vrstva z období mladého paleolitu, v níž byly v minulosti v okolí zaznamenány nálezy bohunicienu. V její úrovni bylo dokumentováno více než 20 uhlíkových čoček (možných zbytků ohnišť), které byly víceméně rovnoměrně rozprostřeny po ploše stavby. Získána byla i nepočtená kolekce kamenných štípaných artefaktů. Na jednom místě základové jámy bylo ve spolupráci se specialisty z Ústavu geologických věd Masarykovy univerzity a Archeologického ústavu Akademie věd ČR, Brno přistoupeno k dokumentaci profilu o výšce cca 7 m, jenž unikátně odrážel vývoj prostředí od poslední doby meziledové (před cca 120 tisíci lety) po konec doby ledové (před 12 tisíci lety).

Druhou etapu využívání místa zastupuje cca 70 m dlouhý úsek německého zákopového systému ze závěru druhé světové války. Zákop dosahoval šířky přibližně 40 cm a obsahoval mj. vystřílené nábojnice německé i ruské armády, dvě pancéřové pěsti nebo německou pušku Mauser s ulomenou pažbou. V jeho rámci byly zjištěny čtyři střelecké stupně, ze kterých měli vojáci vést palbu, jedna pozice pro kulomet a zahloubený úkryt, snad právě pro obsluhu kulometu. Kulometný okop měl charakteristický podkovovitý tvar a byl o několik metrů předsunutý před samotný zákop. Úkryt dosahoval dokumentované hloubky 220 cm (původně mohl mít podlahu v hloubce až téměř 4 m).



Brno-Bohunice – úsek německého zákopu, lucerna a pancéřová pěst ze sklonku druhé světové války

BRNO-HOLÁSKY (okr. Brno-město)

Ul. Výmlatiště, trať Na Křížích – rodinné bydlení Brno-Tuřany-Holásky (P. Kos, č. akce 1239/24)

Na konci roku 2024 byla zahájena skrývka plochy při východní straně ulice Výmlatiště určené pro výstavbu rodinného bydlení. Zaznamenáno zde bylo více než 470 zahloubených sídlištních objektů, které náležely kultuře s nálevkovitými poháry, kultuře se zvoncovitými poháry, věteřovské skupině, kultuře středodunajských popelnicových polí, horákovské kultuře a snad i době římské. V půdorysech byly zaznamenány základy a zahloubené části nadzemních sloupových konstrukcí domů, hospodářských staveb, chat, zemnic a hrazení.

BRNO-HOLÁSKY (okr. Brno-město)

Ul. K Jezerům, Tomáše Krumla a Výmlatiště – výstavba DPS, MŠ, TI v lokalitě Tuřany – Holásky (J. Zubalík, č. akce 1089/24)

V listopadu byla zahájena výstavba domova pro seniory, mateřské školy a související technické infrastruktury v prostoru mezi ulicemi K Jezerům, Tomáše Krumla a Výmlatiště. Ukázalo se, že příhodné místo na terase mezi Černovickým a Ivanovickým potokem bylo v pravěku opakovaně osídlováno, což dokládá více než 900 prozkoumaných zahloubených objektů. Jednalo se především o kúlové a sloupové jámy, ale odkryto bylo i několik stavebních jam, palisádových žlabů, zásobních jam a zemnic, které byly na základě vyzvednutého materiálu datovány do kultury s lineární keramikou, lengyelské kultury, kultury se zvoncovitými poháry, střední, mladší a pozdní doby bronzové a zejména do doby halštatské.



Brno-Holásky – vstupní prostor do ohrazeného halštatského dvorce s relikty brány



Brno-Holásky – atypická keramika a přeslen s motivem hvězdy objevené před vánočními svátky

BRNO-HUSOVICE (okr. Brno-město)

Ul. Hálkova – rekonstrukce bytového domu Hálkova 624/4, zemní práce při uložení retenční nádrže (J. Zubalík, č. akce 79/24)

Ve výkopu pro tři kruhové retenční nádrže ve dvoře domu Hálkova 624/4 (pozemek parc. č. 1523) byly zaznamenány dvě pece, které nejspíše sloužily k tepelné úpravě potravy. Jedna z nich byla porušena novověkou cihlovou zdí a obsahovala ve výplni zlomky keramických nádob datovatelných rámcově do 19. století. Pod torzem druhé pece byl objeven zlomek zvoncovité pokličky zařaditelný do vrcholného středověku (2. polovina 13. až 15. století). Vzhledem k situaci však tento střep nemusel s uvedenou pecí vůbec souviset, ale mohl být pod ní buď zatlačen lžící bagru během zemních prací, nebo pravděpodobněji sem byl sekundárně přemístěn při záplavách, k nimž v tomto místě před regulací řeky zřejmě běžně docházelo. Dataci druhé pece do 19. století nasvědčuje také podobnost obou nalezených zařízení. Zmiňovaná cihlová zeď představovala asi zbytek sklepa, který náležel ke stavbě zakreslené na indikační skice z roku 1871. Stáří této budovy ovšem nelze s jistotou určit. I když silnice v trase dnešní Hálkovy ulice existovala už před rokem 1826, zástavba v dotčené části Husovic vyrůstá podle všeho až po roce 1866. Z uvedeného vyplývá, že přinejmenším jedna pec (spíše však obě tato zařízení) spadají snad již do první, nejpozději pak do druhé třetiny 19. století a předchází vzniku nového jižního centra Husovic okolo náměstí Republiky, Dukelské třídy a Novákovy ulice.



Brno-Husovice – torzo potravinářské pece z 19. století ve stěně výkopu

BRNO-KNÍNIČKY (okr. Brno-město)

Ul. K Bukovinám a ul. U Památníku – REKO MS Brno K Bukovinám +1 (A. Matějíčková, č. akce 307/24)

V domovních přípojkách plynu v ulicích K Bukovinám a U Památníku bylo zjištěno porušení celkem pěti zahloubených objektů, které představují pozůstatky dosud nevidované pravěké osady. Na základě získaného materiálu byly čtyři z nich datovány do lengyelské kultury, poslední objekt pak patrně spadá až do následující jordanovské kultury.

BRNO-LÍŠEŇ (okr. Brno-město)

Ul. Houbařská – RD Houbařská, obytný soubor (J. Zubalík, č. akce 1080/20)

V roce 2024 pokračoval záchranný archeologický výzkum při výstavbě rodinných domů v ulici Houbařská, který byl zahájen již v roce 2020 a který doložil již v předchozích letech opakované osídlení místa lengyelskou kulturou, únětickou kulturou, v době laténské a v raném středověku. Nově byly výkopem pro plot ve střední části staveniště porušeny dva objekty z 9. až 10. století. V prvním případě se jednalo o blíže neinterpretovatelnou sídlištní jámu, ve druhém o dvouprostorovou horizontální pec s jedním topným kanálem, sloužící k výpalu kusového vápna.

BRNO-MALOMĚŘICE (okr. Brno-město)

Ul. Obřanská – centrum obchodu a služeb (J. Zubalík, č. akce 697/24)

Ve skryté ploše určené pro výstavbu nového centra obchodu a služeb při Obřanské ulici byl objeven jeden sídlištní objekt, který podle vyzvednutého materiálu náležel patrně kultuře s vypíchanou keramikou.

BRNO-MALOMĚŘICE (okr. Brno-město)

Ul. Pod Hády – čtvrť Pod Hády, I. etapa (J. Zubalík, č. akce 1007/23)

V roce 2024 pokračovala výstavba nové čtvrti Pod Hády hloubením výkopů pro inženýrské sítě. Na nízké ostrožně v západní části lokality rýhy porušily tři zahloubené objekty, z nichž jeden bylo možné interpretovat jako zásobní jámu a předběžně časově zařadit do doby bronzové.

BRNO-OBŘANY (okr. Brno-město)

Ul. Fryčajova – bytový dům, ul. Fryčajova 3 (J. Zubalík, č. akce 601/24)

Během výstavby bytového domu v ulici Fryčajova byly dokumentovány odkryté novověké situace. Jednalo se především o zbytky zdí ze zástavby dvora, vápennou jámu, zbytky zděného i kopaného sklepa.

BRNO-PONAVA (okr. Brno-město)

Ul. Štefánikova – oprava havarijního stavu kanalizace a zrušení vodovodních přípojek (A. Matějčková, č. akce 256/24)

Při hloubení retenční jámy ve vnitrobloku objektu Štefánikova 32 byly zachyceny zdi zbouraných Jaselských kasáren a jáma patrně z konce druhé světové války, která obsahovala sedm minometných granátů sovětské provenience ráže 82 mm, německý ruční granát, ostré pěchotní střelivo sovětské provenience (náboje 7,62 x 54 mm R Mosin a 7,62 x 25 mm Tokarev) i prázdné nábojnice užívané německým Wehrmachtem (z nábojů 7,62 x 54 mm R, ale i 7,92 x 92 mm Mauser československé předválečné provenience). V přípojkách uvnitř průjezdu do vnitrobloku pak byla zjištěna sídlištní jáma pravděpodobně pravěkého stáří a další úseky zděných základů bývalých kasáren.



Brno-Ponava – jáma z druhé světové války s částí objevené munice

BRNO-PŘÍZŘENICE (okr. Brno-město)

Ul. Modřická – rodinné domy Přízřenice (R. Bíško, č. akce 515/23)

Záchranný archeologický výzkum byl vyvolán stavbou základní technické vybavenosti a rodinných domů na mírném jižním svahu, který spadá k levému břehu Moravského potoka těsně před jeho vyústěním do Mlýnského náhonu. Téměř v polovině řešeného prostoru proto zemní práce odkryly nivní sedimenty a vůbec nedosáhly sprašového podloží. Několik sídlištních jam bez možnosti bližší funkční interpretace se podařilo zachytit pouze v základových rýhách nejvýše situovaného domu v severozápadní části staveniště. Objekty, které na základě vyzvednutých zlomků keramických nádob byly zařazeny do doby halštatské, reprezentují okraj známé a v minulosti již několikrát zkoumané lokality.

BRNO-SLATINA (okr. Brno-město)

Ul. Bedřichovická a Hviezdoslavova – II/430 Brno Slatina, okružní křižovatka (D. Parma, č. akce 1334/24)

Záchranný výzkum při rekonstrukci okružní křižovatky zachytil část komunikace, která spojovala Brno s Olomoucí a byla otevřena v roce 1740. Odkryto bylo i zařízení původního staveniště. Budování barokní silnice začalo odkopáním ornice a vytvořením vodorovného zářezu ve zdejším svažitém terénu. Následně byl v místě příležitostně vodoteče postaven propustek skládající se ze dvou příčných zdí spojených masivní kamennou a cihlovou klenbou. Vápno potřebné pro jeho zdění bylo hašeno ve dvou nedalekých pravoúhlých jamách. Po dokončení propustku byly tyto jámy zasypány a byly vyhloubeny příkopy po stranách. Následně byla silnice vydlážděna velkými bloky vápence z nedaleké Stránské skály. Finální povrch tvořil vápencovým štěrk. Podle rozměrů propustku dosahovala vozovka šířky 9 metrů a evidentně fungovala bez výraznějších změn dlouhou dobu, neboť další úpravou bylo až nasypání štěrkového lůžka a položení dlažby ze žulových kostek. Poslední konstrukční vrstvy reprezentovaly recentní živičné (asfaltové) koberce.



Brno-Slatina – barokní cesta s masivní klenbou propustku vymezející původní šířkou císařské silnice

BRNO-STARÉ BRNO (okr. Brno-město)

Ul. Rybářská – REKO STL RS Brno – Rybářská (J. Zubalík, č. akce 288/24)

V průběhu rekonstrukce plynovodu byla ve stěnách výkopu dokumentována základová zdiva dvou domů, které v dotčeném prostoru stávaly od 18. století. Zaznamenány byly také betonové břehy svrateckého mlýnského náhonu, jenž tudy protékal. K zasypání náhonu a demolici zástavby při Rybářské ulici došlo v první polovině 60. let 20. století kvůli výstavbě Veletržní ulice a nových panelových domů.

BRNO-ŘEČKOVICE (okr. Brno-město)

Ul. Maříkova – Rekonstrukce ŽST Brno-Královo Pole (J. Kala, č. akce 1320/24)

Ve skryté ploše pro deponii stavebního materiálu byly objeveny dva zahloubené sídlištní objekty. Jeden byl zcela bez nálezů, druhý obsahoval nepočtené zlomky keramických nádob zařaditelných jen obecně do zemědělského pravěku.

BRNO-VEVEŘÍ (okr. Brno-město)

Ul. Dřevařská – rekonstrukce kanalizace a vodovodu (J. Zubalík, č. akce 730/23)

Během rekonstrukce vodovodu byly v blízkosti křižovatky s ulicí Štefánikovou porušeny tři sídlištní objekty, které lze na základě vyzvednutého nepočteného keramického materiálu datovat jen rámcově do staršího zemědělského pravěku (od mladší doby kamenné po starší dobu železnou).

BYSTRICE POD HOSTÝNEM (okr. Kroměříž)

Ul. Holešovská – L. D. Energy, smyčka VN (M. Popelka, č. akce 1173/24)

Při zemních pracích souvisejících s pokládkou kabelového vedení do zemní rýhy byly na parcelách č. 459/42 a 459/58 registrovány dva zahloubené archeologické objekty. Jednalo se o rozsáhlejší objekt nejspíše exploatační funkce a sídlištní (snad zásobní) jámu. Ojedinelým materiálem, který byl získán vzorkováním výplně prvního objektu, byly zjištěné situace datovány do neolitu (pravděpodobně kultura s lineární keramikou). Nálezy by mohly souviset s osídlením, jež bylo dříve zachyceno zhruba o 200 m dále na sever v prostoru čerpací stanice.

ČEJČ (okr. Hodonín)

Intravilán – demolice domu č. p. 6 (M. Lečbych, č. akce 666/24)

V souvislosti s demolicí domu č. p. 6 byl uskutečněn nález 147 stříbrných mincí. Depot byl patrně jako jeden celek ukrytý pod podlahou hospodářské části u vstupních dveří do odstraňovaného objektu. Tvořily ho stříbrné zlatníky a koruny v nominálních hodnotách 1, 2 a 5 korun, u kterých se často jednalo o koruny typu Schwartz. Mince pochází z let 1860 až 1916 a podle mincovních značek byly raženy především ve Vídni, v menší míře pak také v Kremnici.



Čejč – pozůstatky textilie na zkorodovaném povrchu mincí svědčí o původním zabalení depotu

DĚTKOVICE (okr. Prostějov)

Skalečnický – realizace společných zařízení KoPÚ Dětkovice u Prostějova – III.etapa (P. Fojtík, č. akce 1033/24)

Zemními pracemi, jež byly vyvolány výstavbou polní cesty přes ovocné sady v poloze Skalečnický, byla na první terénní vlně vystupující z inundace jižně potoka Hradečnice porušena poměrně výrazná kulturní vrstva s četnou rozplavenou mazanicí a občasnými zlomky nádob kultury s lineární keramikou. Neolitické sídliště v této části katastru Dětkovic zaznamenal již v prvních desetiletích 20. století A. Gottwald.

DRŽOVICE (okr. Prostějov)

Cihelna – rozšíření těžebního pole 2023 (P. Fojtík, č. akce 1187/23)

V roce 2024 byly realizovány další terénní odkryvy v areálu bývalé držovické cihelny, při nichž se podařilo zachytit jeden žárový a jedenáct kostrových hrobů ze závěru doby stěhování národů. Většina hrobů však byla v minulosti druhotně otevřena. V důsledku tohoto zásahu došlo k odstranění ostatků i pohřební výbavy, takže z inventáře se zachovaly jen přemístěné ojedinělé zlomky lidských kostí a v jednom případě i kostí drobnější psovité šelmy. Výjimku tvořily tři hroby. První z nich navzdory patrnému staršímu zásahu směřujícímu ke střední části

těla zesnulé starší ženy obsahoval keramickou nádobu, přeslen, železný nožík, trojvrstvý kostěný jednostranný hřeben s bohatou výzdobou a náhrdelník z jednoho jantarového a 15 skleněných korálek. Další dva hroby byly zcela neporušené. V jednom byl umístěn skelet dospělé ženy v nezvyklé poloze na břiše. Při levém rameni měla drobnou stříbrnou pozlacenou sponu vykládanou po obvodu almandinem a ve středu snad dokonce exotickou slonovinou. Pod paží levé ruky měla ukrytý druhotně upravený zlomek ze skleněného poháru s tzv. chobotovitými nálepy, sloužící snad jako ozdoba, amulet nebo zástupný milodar. Ve druhém hrobě byl uložen dospělý muž, kterého lze podle bohaté výbavy označit za bojovníka a jezdce na koni. Opatřen byl především železným mečem o délce téměř 90 cm (tzv. spathou), dále železným kopím, železným nožem a subtilní železnou destičkovitou ostruhou. Zachovala se také železná přezka z opasku, na němž byla patrně zavěšena textilní nebo kožená taška uzavíraná za pomoci bronzového knoflíkem s očkem. Ta obsahovala železnou ocílku, silicitové úštěpy sloužící jako křesací kameny a zcela otřelou měděnou římskou minci. Jedinec utrpěl zhojené zlomeniny levé stehenní kosti a pravé kosti pažní, přičemž poslední zranění vedlo po srůstu k viditelnému a jistě i omezujícímu zkrácení pravé horní končetiny.



Držovice – hrob bojovníka s 90 cm dlouhým mečem ze sklonku doby stěhování národů

HOLEŠOV (okr. Kroměříž)

Ul. Tovární – obchodní galerie Tovární (M. Popelka – M. Paulus, č. akce 982/21)

Při zemních pracích souvisejících s budováním nového obchodního centra v ulici Tovární byly s ohledem na velké mocnosti novodobých navážek (od 0,6 m v severovýchodní do přibližně 1,5 m v jihovýchodní části stavby) zjištěny pouze dvě archeologické situace. V prvním případě se jednalo o kulturní vrstvu dokumentovanou na vertikálním profilu výkopu pro vodoměrnou šachtu v severovýchodním úseku staveniště, ve druhém o nevýrazný a mělký objekt při jihozápadním nároží hlavního stavebního objektu. Získaný nepočetný materiál bylo možné datovat jen obecně do zemědělského pravěku.

HOLEŠOV (okr. Kroměříž)

Ul. Spojovací – DINEL – výrobní hala Holešov (M. Popelka, č. akce 1236/24)

V souvislosti s výstavbou halového výrobního objektu při ulici Spojovací ve východním úseku Strategické průmyslové zóny Holešov (pozemek parc. č. 2341/35) bylo objeveno dosud neevidované žárové pohřebiště kultury lužických popelnicových polí. Na ploše haly o rozloze cca 3500 m² bylo zdokumentováno téměř 40 hrobů. Část z nich byla poškozena hlubokou orbou, což opravňuje k domněnce, že další mělce uložené hroby mohly být zcela zničeny při předchozím dlouhodobém zemědělském využívání pozemku a původní počet byl mnohem vyšší. Ve většině případů hroby tvořila keramická urna s pozůstatky kremace, k níž byl přistaven různý počet doprovodných nádob. Ojedinele se mezi spálenými lidskými kostmi objevily také bronzové šperky. Nejbohatší hrob obsahoval přibližně 10 keramických nádob a zbytky bronzové dvoudílné štítové spony. Z obvyklého schématu vybočoval pohřeb v poměrně rozměrné mísovité jámě, která obsahovala rozptýlené střepy z jedné amfory. Na jižní straně tohoto objektu byla vyhloubena válcovitá jamka, do níž byly nasypány zbytky kremace s uhlíky a torzem další bronzové dvoudílné štítové spony. Mimo popsanou funerální komponentu bylo v prostoru stavby prozkoumáno také několik sídlištních jam bez průkazného materiálu (pravděpodobně starší než pohřebiště). Tyto objekty signalizují přítomnost blízkého sídliště, rozprostírajícího se nejspíše v pásu podél jižního břehu původního toku Mojeny.



Holešov – žárové hroby kultury lužických popelnicových polí



Holešov – žárový hrob vypreparovaný „in situ“, nachystaný k následnému laboratornímu ošetření

HOLEŠOV-DOBROTICE (okr. Kroměříž)

Intravilán – novostavba RD (M. Popelka – M. Paulus, č. akce 449/24)

Při zemních pracích souvisejících s výstavbou rodinného domu na pozemku parc. č. 1544/39 bylo v jihozápadní části půdorysu prozkoumáno celkem pět zahloubených archeologických objektů. Jednalo se o čtyři kúlové jámy a jednu sídlištní jámu bez možnosti bližší funkční interpretace, které na základě vyzvednutých zlomků keramických nádob spadají nejspíše do mladší doby bronzové. Velké množství mazanice ve výplni sídlištní jámy spolu se zmiňovanými kúlovými jámami svědčí o přítomnosti nadzemní stavby. Prozkoumané objekty reprezentují dosud neevidovanou archeologickou lokalitu, situovanou na terase nad Žopským potokem.

HOLEŠOV-VŠETULY (okr. Kroměříž)

Ul. Palackého – rozšíření parkoviště Nestlé – Závod SFINX Holešov (M. Popelka, č. akce 363/24)

Záchranný výzkum byl vyvolán rozšiřováním stávajícího parkoviště u závodu SFINX společnosti Nestlé Česko (pozemek parc. č. 609/5). V jižní části dotčené plochy bylo po skrývce nadložních vrstev zachyceno celkem 12 kostrových hrobů z doby stěhování národů. Zemřelí byli na pohřebišti ukládáni do poměrně rozměrných hrobových jam (největší hrobová jáma dosahovala délky až 3 m) obdélného půdorysu se zaoblenými rohy, které dosahovaly současně značné hloubky (nejhlubší hrob až 1,8 m od odhadovaného původního terénu). Orientace

hrobů byla bez výrazné odchylky ve směru Z-V, přičemž pohřbení byli umístěni v natažené poloze na zádech s hlavou na západní straně jámy, tedy pohledem k východu. Dna hrobů byla upravena do formy kvadratického lůžka, do něhož byla zasazena dřevěná rakev se zesnulým. Hroby byly rozděleny do dvou poměrně semknutých skupin po šesti hrobech. V deseti případech bylo zaznamenáno druhotné narušení hrobů, které proběhlo pravděpodobně nedlouho po pohřbu a při kterém došlo k zpřeházení, či dokonce úplnému odstranění části ostatků a zřejmě také pohřební výbavy. Tyto sekundární zásahy směřovaly do západní poloviny hrobu, tedy do oblastí hlavy, hrudníku a případně i pánve. Neporušené zůstaly pouze dva hroby. V prvním bylo pohřbeno dítě, ve druhém se nacházely kosterní pozůstatky přibližně čtyřicetileté ženy s uměle deformovanou lebku, což je fenomén spojovaný s vlivy východních nomádských etnik. Z původního inventáře hrobů se zachovalo jen několik železných zlomků, avšak u čtyř z nich byly ve stěně za hlavou pohřbeného objeveny malé výklenky se skleněnými nádobami. Jednalo se o dva prakticky totožné pohárky z tenkého žlutozeleného skla s nálepy na těle, pohárek z narůžovělého skla na stopce s vývalkem a lahvovitou nádobku s vysokým, úzkým hrdlem a kulovitým tělem, zdobenou po obvodu spirálovitě vinutou skelnou nití. Všechny nádoby představují luxusní importy z antických dílen na území tehdejší Římské říše a lze je datovat do 5. století n. l. Mimo hroby byly při následném začištění plochy v její východní části zjištěny i dva sídlištní objekty, které pravděpodobně představují periferii rozsáhlého polykulturního sídliště situovaného na levobřežní (jižní) terase Rusavy.



Holešov-Všetuly – skupina vykradených hrobů ze starší fáze doby stěhování národů (5. století)



Holešov-Všetuly – skleněné poháry z výklenků hrobů doby stěhování národů před a po konzervaci

HOLUBICE (okr. Vyškov)

Podsedky – technologické centrum Holubice (B. Mikulková, č. akce 1234/24)

V prostoru nově budovaného technologického centra bylo prozkoumáno devět zahloubených objektů, které reprezentovaly sídliště kultury se zvoncovitými poháry. Ve třech případech se jednalo o rozsáhlé hliníky (délka od 10 do 13 m) s velkým množstvím nálezů. Především se jednalo o zlomky keramických nádob, mezi nimiž byly zastoupeny i části charakteristických pohárů s kolkovanou výzdobou vyplněnou bílou inkrustací. Inventář dále tvořily zvířecí kosti, kostěné nástroje, kamenná broušená a štípaná industrie či nátepní destička. K objevené osadě by mohlo patřit soudobé kostrového pohřebiště, které bylo odkryto v roce 2020 zhruba 1000 m jihozápadně.

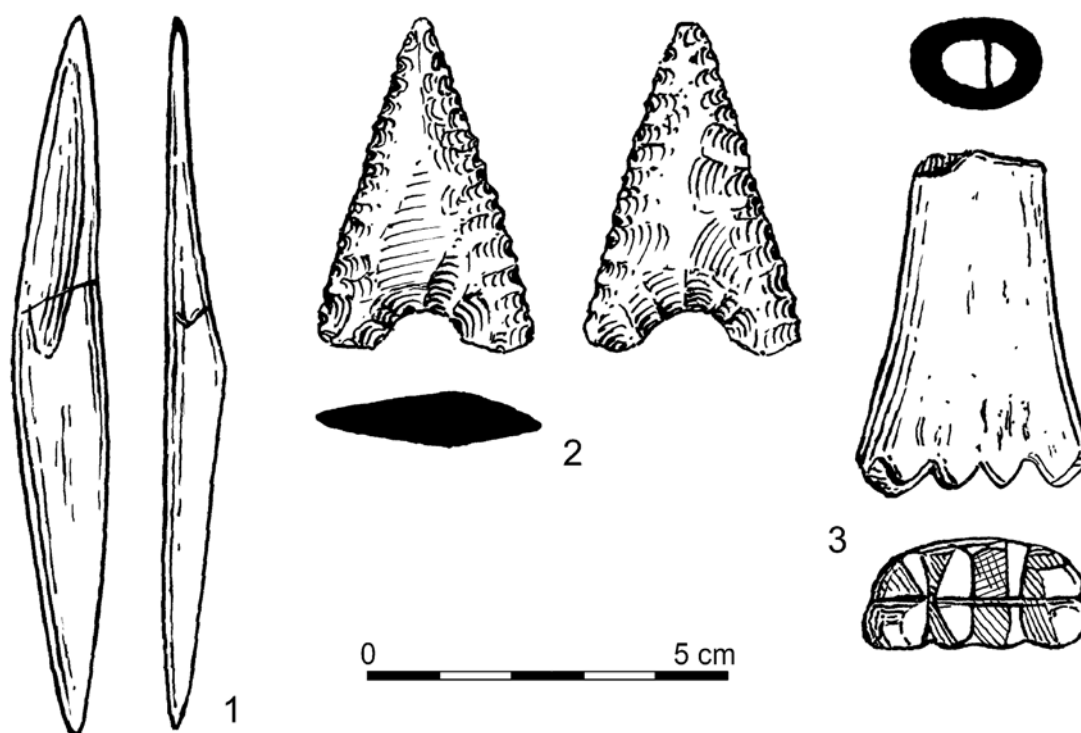

Holubice – kostěné nástroje a kamenný hrot šípů ze sídliště kultury se zvoncovitými poháry

HORNÍ DUNAJOVICE (okr. Znojmo)

U hřbitova – výstavba rodinných domů (D. Humpola, č. akce 1108/24)

Ve skryté ploše budoucí komunikace byl identifikován jeden zahloubený archeologický objekt. Jednalo se o mělkou sídlištní jámu obsahující jen zvířecí kosti a mazanici. Pravděpodobně náleží k sídelnímu areálu, jenž byl prozkoumán v minulosti poblíž kostela.

HOSTĚNICE, MOKRÁ-HORÁKOV, SIVICE (okr. Brno-venkov)

Lom – archeologický průzkum vybraných oblastí lomu Mokrý v roce 2024 (P. Kos, č. akce 90/24)

Průzkum pokračoval v cílené detektorové prospekci a evidenci terénních reliktnů v předpolí

velkolomu Mokrá. Práce se soustředily do tratí Sádky, Pacholčí a Vlašňovy v katastrálních územích Hostěnice, Mokrá u Brna a Sivice, kde byly zaznamenány povrchové reliéfní struktury starých cest, lomů, milířišť, vápenických pecí, válečných okopů a zaniklé plužiny. Zvláštní zmínku si zaslouží mimořádně rozměrná vrcholně středověká kanálová vápenka se dvěma sdruženými topeništi z trati Pacholčí, která byla ověřena menší průzkumnou sondáží.

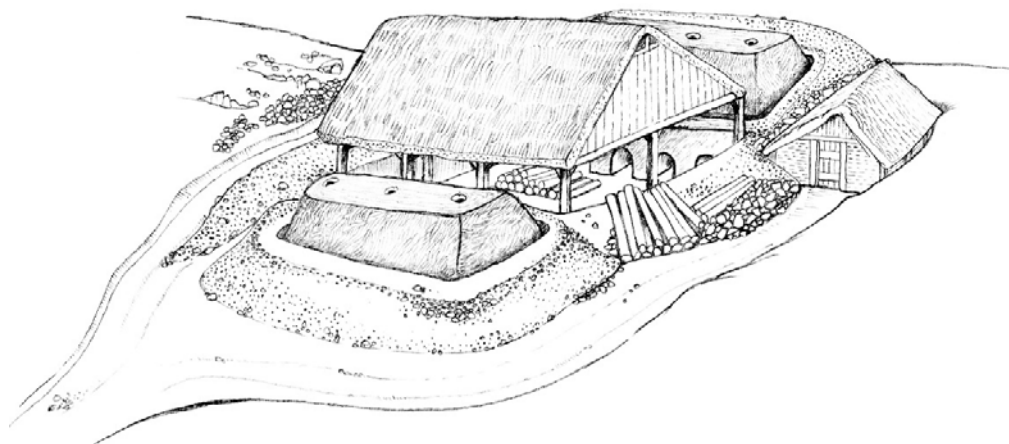

Mokrá-Horákov – rekonstrukce gigantické vápenky s podvojným pecištěm z vrcholného středověku

HRUŠKY (okr. Břeclav)

Hrubé díly – dohledání a vyzvednutí laténského hrobu (I. Čižmář, č. akce 89/24)

V jarních měsících objevil R. Šteffel na poli v severovýchodní části katastru dva celé bronzové náramky a sponu z doby laténské. Protože existovalo důvodné podezření, že by tyto předměty mohly pocházet z výbavy orbou porušeného hrobu, bylo provedeno ohledání místa nálezu. V udaném prostoru byla nejprve provedena detektorová prospekce, které ovšem nezachytila další kovové artefakty. Následně zde byla vyhloubena sonda, v jejímž rámci se podařilo zachytit a prozkoumat hrobovou jámu s orientací ve směru S–J. Hrob obsahoval orbou a dřívější těžbou písku částečně poškozený pohřeb ženy s bohatou výbavou. Inventář tvořila zdobená bronzová münsingenská spona umístěná v horní části skeletu. Na levé ruce byl zdobený bronzový náramek, na pravé pak náramek tvořený z tenkého osmičkovitě vinutého bronzového drátu a na prstech téže ruky dva prsteny ze slitiny zlata a stříbra (elektronu). Na každé noze bylo navlečeno po jednom osmičkovitě vinutém bronzovém nánožníku. Pohřeb byl tedy z hlediska výbavy kompletní. Další sondy systematicky rozložené ve směru orbou v okruhu zhruba 20 m však jiné hrobové jámy neodhalily. Jako nejpravděpodobnější se tak jeví možnost, že objevené kovové ozdoby pochází z mělkého hrobu zcela zničeného v důsledku intenzivní zemědělské činnosti.

HULÍN (okr. Kroměříž)

Ul. Holešovská – kabelové vedení VN, LÍDL (M. Popelka – M. Paulus, č. akce 28/24)

V rýze pro zemní kabelové vedení na parcelách č. 4451/7 a 4451/1 byly registrovány tři zahloubené archeologické objekty. Jednalo se o dvě sídlištní jámy a jeden rozměrnější výkop nejspíše exploatační funkce, které byly na základě získaného materiálu datovány do neolitu (kultura s lineární keramikou, lengyelská kultura) a obecně do pravěku. Prozkoumané objekty lze dát do souvislosti se známým rozsáhlým sídlištěm v trati Višňovce, které bylo intenzivně zkoumáno mezi lety 2007 a 2010 před výstavbou trasy a mimoúrovňového křížení komunikace R55.

HULÍN (okr. Kroměříž)

Plačkov – nový areál firmy TERCOPLAST (M. Popelka, č. akce 996/24)

Při zakládání nového areálu firmy TERCOPLAST na západním okraji intravilánu Hulína bylo po skrývce nadloží před následnou stabilizací pláň posbíráno menší množství zlomků keramických nádob rámcově pravěkého stáří. Jednalo se pravděpodobně o materiál v druhotné poloze, jehož přesun souvisel s vodním režimem v okolí původního koryta Němčického potoka (viditelné na II. vojenském mapování). S potřebou regulovat nebo odvádět vodu lze asi spojit také lineární objekt, který probíhal ve směru V-Z napříč skrytou plochou a pocházel z pokročilého novověku.

HUSTOPEČE (okr. Břeclav)

Záhumenice – inženýrské sítě, I. etapa a předstihový výzkum za Generála Peřiny (R. Bíško, č. akcí 1183/23 a 513/24)

V roce 2024 pokračoval záchranný výzkum na pozemku parc. č. 4542/253 při budování infrastruktury pro novou ulici v trati Záhumenice, kde byly již v roce 2023 zachyceny první sídlištní objekty spadající do doby halštatské a doby laténské. Posléze na něj navázal předstihový výzkum v prostoru budoucí občanské vybavenosti. V průběhu obou akcí se podařilo zachytit celkem 92 zahloubených objektů, které náležely oběma výše uvedeným časovým komponentám. Kromě 18 chat s podlahou zapuštěnou pod úroveň terénu, eventuálně suterénů nadzemních staveb, se jednalo o čtyři zásobní jámy, pět sídlištních jam bez možnosti bližší funkční interpretace, tři žlábků a 62 kůlových jam. Do doby halštatské bylo datováno sedm zahloubených chat, respektive suterénů nadzemních staveb, které se vyznačovaly velkými rozměry i značnou hloubkou. Z jejich výplně se podařilo vyzvednout vedle početných zlomků keramických nádob také doklady podomácké řemeslné činnosti (polotovary výrobků z kostí a parohů, keramické přesleny a části hliněných závaží). Starší době železné patřily všechny čtyři zásobní jámy, z nichž jedna obsahovala kostru dospělého muže v nerituální pozici na břiše. Laténské chaty, jichž bylo odkryto celkem jedenáct, byly mělčí a ve dnech byly pravidelně opatřeny jámami pro opěrné kůly původně nesoucí konstrukci sedlové střechy. V jejich inventáři byly zaznamenány mimo jiné železné předměty a bronzové ozdoby (spony, prsten), a dokonce i zlomky náramků ze skla a švartny.



Hustopeče – exploatace jednoprostorové zahloubené struktury (tzv. chaty) ze starší doby železné



Hustopeče – pohřeb dospělého muže vyšší gracilní postavy v zásobní jámě starší doby železné



Hustopeče – keramické šterchátko (1), hvězdicovitý (2) a diskovitý (3) závěsek ze starší doby železné

JAROMĚŘICE NAD ROKYTNOU (okr. Třebíč)

V Košíkovém – REKO VTL Jar.n.R.-Hrot.,př.na v.in. (D. Humpola, č. akce 415/24)

Rýha pro plynovod porušila nedaleko soutoku Štěpánovického a Ostrého potoka dva zahloubené objekty. Oba náležely do starší doby železné a souvisely s již dříve zjištěným osídlením tohoto prostoru.

KLENOVICE NA HANÉ (okr. Prostějov)

Chmelence – ČOV a stoková síť (P. Fojtík, č. akce 559/24)

V základové jámě pro čistírnu odpadních vod byla zjištěna jedna sídlištní jáma z mladší doby hradištní.

KLOBOUKY U BRNA (okr. Břeclav)

Přestavky – průzkum podzemních chodeb (P. Kos, č. akce 771/24)

Během průzkumu staršího propadu na návrší situovaném v blízkosti zaniklé středověké vsi Přestavky se ukázalo, že z něj vybíhají dvě podzemní horizontální chodby o délce 9 a 10 m. Podle dochovaných stop na stěnách byly chodby raženy nejspíše zašpičatělým kovovým kopáčem bez využití pomocné dřevěné výztuže. Původní vybavenost stěn osvětlovacími výklenky, do nichž mohly být umísťovány kahany, napovídá, že mohlo jít o dílo z rozmezí pozdního středověku až raného novověku. Obecně však tyto prvky ve zkoumaných chodbách spíše absentují, což je typičtější pro objekty exploatačního nebo prospekčního účelu. Původní vstup do podzemního systému lze předpokládat západně od propadu, v úbočí návrší, kde se dnes nachází výrazná, složitě strukturovaná svahová deprese. Na základě zvláštní parcelace v těchto místech zachycené na historických mapách lze toto důlní dílo datovat nejpozději do 1. poloviny 19. století. I když nelze striktně vyloučit i jeho refugiální (útočištnou) funkci, primárně mohlo jít o dobývku písků a stavebního kamene (valounů, vápence, prachovce, pískovce). Zpočátku uvažovaný vztah podzemního díla k nedaleké zaniklé vesnici Přestavky lze na základě typologického posouzení podzemních chodeb v současnosti s největší pravděpodobností vyloučit. Analogie z jihomoravského regionu dávají předpoklad, že k podobným aktivitám mohlo na moravském venkově docházet během 15./16. až 19. století,

kdy v souvislosti s rozvojem dálkové dopravy narůstala i potřeba posypového a dlažebního materiálu na zpevnění vozových cest. Kompaktnější vápnité pískovce mohly být vzhledem k nedostatku kvalitních stavebních hmot používány jako alternativní stavební materiál také u větších staveb v okolí.

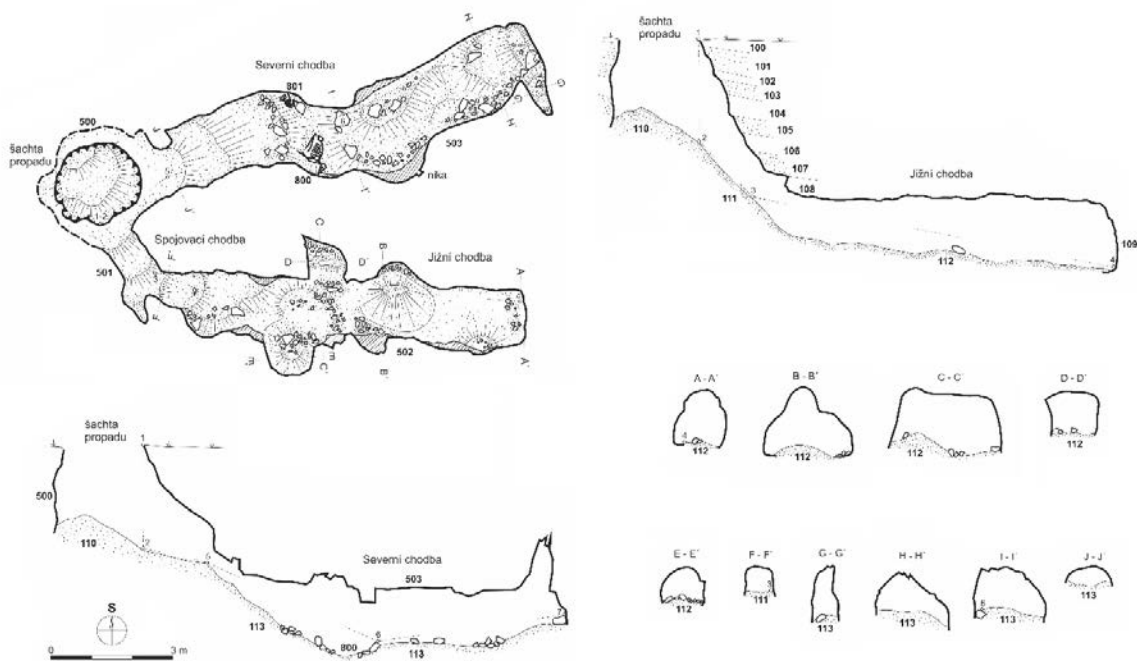

Klobouky u Brna – pracovní fotka z průzkumu a získaný plán podzemních chodeb (kresba P. Kos)

KOBYLÍ (okr. Břeclav)

Ul. Osvobození – stavební úpravy komunikace ul. Osvobození (M. Lečbych, č. akce 238/24)

V prostoru rekonstruované komunikace byly prozkoumány dvě novověké sídlištní jámy. Jedna z nich měla kruhový půdorys a bylo ji možné interpretovat jako zbytek jímky, či odpadní jámy.

KONICE (okr. Prostějov)

Masarykovo náměstí – polyfunkční objekt (P. Fojtík, č. akce 1061/23)

Výstavba polyfunkčního objektu se dotýkala poněkud zpustlého pozemku parc. č. 25 situovaného v jihovýchodním rohu Masarykova náměstí. Sonda položená přes jeho střední část již v době přípravy stavby prokázala nejen přítomnost mocné vrstvy stavebních sutí a značnou devastaci prostoru recentními výkopy rozličného charakteru, ale také skalnaté podloží vystupující místy téměř až k současnému povrchu. Během hloubení základové jámy však byla na severní straně zachycena výrazná příkopová propadlina v navětralých kulmských břidlicích, jež byla vyplněna jílovito-písčitými sedimenty. Do těchto sedimentů byl zapuštěn suterén dřevo-zemní stavby, která jednorázově zanikla během požáru. Z výplně objektu byly získány zlomky keramických nádob ze třetí čtvrtiny 13. století, což by odpovídalo době lokace historického města Konice. Objev poukazuje na změnu půdorysné podoby centrální plochy, kdy současné domy po severovýchodní (a patrně i jihozápadní) straně Masarykova náměstí byly v průběhu mladších stavebních úprav poněkud vysunuty z jeho původní obdélné dispozice, kterou však dodnes reflektují z rohů vycházející ulice E. Beneše a Vrchlického.



Konice – suterén požárem zaniklé dřevo-zemní stavby z 13. století

KONICE (okr. Prostějov)

Masarykovo náměstí – oprava vodovodu Konice – Vrchlického (P. Fojtík, č. akce 635/24)

Ve výhazu zeminy z montážní šachty rekonstruovaného vodovodu situované před domem Masarykovo náměstí č. p. 38 byla nalezena nepočtená kolekce zlomků keramických nádob z pokročilého 14. až počátku 15. století. Nejen prostorová lokace, ale i datování takto získaných střepů je zcela v souladu s dosavadními zjištěními o vývoji historického jádra města Konice.

KUŘIM (okr. Brno-venkov)

Ul. Sportovní – městský stadion Kuřim – rekonstrukce (A. Matějčková, č. akce 612/24)

Ve výkopech souvisejících s rekonstrukcí a odvodněním areálu městského stadionu při ulici Sportovní bylo zjištěno šest zahloubených objektů, které byly na základě získaného materiálu předběžně datovány do doby halštatské. Jedná se o pokračování významné polykulturní lokality opakovaně zkoumané již v dřívějších letech.

KUŘIM (okr. Brno-venkov)

Ul. Brněnská – novostavba přípojky kanalizace (A. Matějčková, č. akce 707/24)

Na základě výzvy od Policie ČR bylo provedeno odborné posouzení lidských kosterních pozůstatků náhodně objevených při budování neohlášené přípojky kanalizace na pozemcích parc. č. 605/1, 1034, 1039 v ulici Brněnská. Ukázalo se, že rýha porušila střední část kostry dospělé ženy, jež byla pohřbena v natažené poloze na zádech s orientací ve směru Z-V bez dalších doprovodných předmětů. Při hloubení navazujících úseků kanalizační přípojky byla v rozsahu daném šířkou rýhy a množstvím starších inženýrských sítí postupně zachycena torza koster minimálně dalších sedmi jedinců. Ani v jednom případě se však nepodařilo rozpoznat obrys hrobové jámy a nebyly získány ani žádné datovatelné nálezy. Na základě pohřebního ritu a absence milodarů se jeví jako nejpravděpodobnější zařazení porušených kostrových hrobů do raného středověku.

KUŘIM (okr. Brno-venkov)

Ul. Knínická – Hala Kuřim – přístavba (A. Matějčková, č. akce 908/24)

Během přístavby haly v prostoru mezi ulicemi Knínická a Křížkovského bylo zjištěno celkem 21 zahloubených archeologických objektů, které bezpochyby představují pokračování známé polykulturní lokality. Nejstarší doklady o okupaci místa spadaly do kultury s lineární keramikou. Jednalo se o dvě sídlištní jámy a jeden kostrový hrob, v němž byl uložen patrně dospělý muž vybavený kopytovitým klínem. Zda uvedené komponentě patřil i částečně odkrytý dětský hrob, zůstává nejisté. Další sídlištní objekty, vesměs kruhové, nebo oválné jámy bez možnosti přesnější funkční interpretace, byly datovány do raného středověku. Mimo to byly z mohutné kulturní vrstvy získány nálezy ze závěru lengyelské kultury, jordanovské kultury, kultury se zvoncovitými poháry a obecně z pravěku, eneolitu a středověku až novověku.



Kuřim – hrob kultury s lineární keramikou s kopytovitým klínem (vpravo)

LYSICE (okr. Blansko)

Ul. Brněnská, Hrušňová, Komenského – vodovod Marek (A. Matějčková, č. akce 245/24)

Výstavba vodovodu Marek sice zasáhla do katastrálních území obcí Bořitov, Drnovice a Lysice, ale archeologické nálezy byly zjištěny pouze v posledním z nich. Na západním konci Brněnské ulice byly v hloubce 130 cm pod dnešním povrchem zaznamenány haťové úpravy staré cesty, která zde překonávala pravděpodobně podmáčený terén či bažinatou půdu. Konstrukce v délce cca 70 m byla sestavena z vodorovně položených jedlových klád, či jejich dílů a desek vyztužených drobnými i většími kameny. Větší kameny byly také položeny pod dřevěnými prvky. Vzhledem k nedostatečnému počtu letokruhů u odebraných vzorků se tuto úpravu nepodařilo dendrochronologicky blíže časově zařadit. Severně od středního úseku ulice Brněnská byly v rýze zjištěny tři sídlištní objekty datované rámcově do neolitu. Mohlo by jít o pokračování osady kultury s lineární keramikou, jež byla zjištěna na opačné straně v roce 2018. Liniový výkop na rozraní katastrálního území Lysic a Žerůtek za ulicí Hrušňová porušil patnáct sídlištních objektů spadajících do mladší doby bronzové (v případě nedostatku průkazného materiálu pouze rámcově do pravěku). Konečně v zemině vytěžené z výkopu v ulici Komenského byla nalezena část jedlového vodovodního potrubí o délce 100 cm, šířce kulatiny 20 cm a s vnitřním otvorem o průměru 6 cm. Patrně se jednalo o druhotně přemístěný

kus, neboť ve výkopu se nepodařilo zachytit žádné pokračování. Dendrochronologickou analýzou bylo určeno smýcení stromu na rok 1617.



Lysice – detail úpravy staré haťové cesty nalezené v hloubce 130 cm pod dnešním povrchem

MARTINICE (okr. Kroměříž)

V Kopcích – Horní Lapač, přeložka vodovodního přivaděče (M. Popelka, č. akce 284/24)

Při zemních pracích souvisejících s přeložkou vodovodního potrubí a kabelu nízkého napětí byly na parcele č. 1239 narušeny dva archeologické objekty, které reprezentují dosud neznámou lokalitu rozkládající se v širším pravobřežním prameništi potoka Svodnice. Jeden z nich (pravděpodobně zásobní jáma s uhlíkovitou vrstvou na dně) poskytl při vzorkování nevýrazný a značně fragmentární soubor keramických zlomků pravěkého stáří, které však neumožňují bližší chronologické zařazení.

MALÉ HRADSKO (okr. Prostějov)

Staré Hradisko – prospekční aktivity 2024 (I. Čižmář, č. akce 229/24)

Na jaře a na podzim roku 2024 proběhla ve spolupráci s Moravským zemským muzeem série detektorových prospekcí na poli před západním předhradím oppida Staré Hradisko. Získáno bylo více než 500 artefaktů, především zlatých a stříbrných mincí a také slitků stříbra. V kolekci byly dále početně zastoupeny bronzové předměty, mezi nimiž se vyskytovaly nýty s dělenou hlavicí (v některých dochován červený email), součásti opasků, závěsky, kroužky s

nálitky, spony, raménka vážek aj. Zaznamenány byly rovněž zlomky skleněných předmětů a železná sekerka. Až na ojedinělé výjimky spadají nálezy do pozdní doby laténské.



Malé Hradisko – aversy zlatých keltských mincí před konzervací

MAŠOVICE (okr. Znojmo)

Pšeničná – IS pro RD, lokalita Pšeničná (D. Humpola, č. akce 832/24)

V závěru roku 2024 byly sledovány zemní práce související s rozšiřováním zastavěného území ve známé lokalitě Pšeničná směrem na severozápad. Při této příležitosti bylo prozkoumáno 13 zahloubených objektů, z nichž většina patřila lengyelské kultuře.

MĚNÍN (okr. Brno-venkov)

Rybárna – rozš. VN, DTS, NN, BP Logistic (D. Parma, č. akce 1326/24)

Liniový výkop v prostoru známé lokality porušil jeden zahloubený sídlištní objekt, z něhož se nepodařilo získat žádný datovatelný materiál. Z výhozu na jiném místě pak byl získán zlomek keramické nádoby z pozdní doby hradištní.

MODŘICE (okr. Brno-venkov)

Ul. Hřbitovní, Hybešova, Rybníček a nám. Míru – stavební úprava NN (P. Kos, č. akce 368/24)

Nově budované infrastruktury sítě NN byly vedeny do minimální hloubky, přesto některé z nich dosáhly nedotčených geologických i archeologických terénů. Šlo o severovýchodní stranu

náměstí Míru, kde se rýhy dotkly středověkých situací datovaných zlomky keramiky do 13. – 15. století. U vrat zadního traktu domu č. p. 306 byl svrchně zachycen negativ zdiva pevné stavby, kterou lze nepochybně spojit s objektem vyobrazeným ještě na císařském otisku stabilního katastru z poloviny 19. století. Jde o dům č. p. 202, který svým rozměrným trapézovitým půdorysem tvořil nejspíše obvod hospodářského dvora. Úlomky malty obohacené vápnem a zlomky prejzů a cihel, naznačují, že se zde tato struktura formovala nejpozději již od 14. století. U domů č. p. 285-399 rýha porušila více méně souvislou kulturní vrstvu datovanou keramikou pouze do rozmezí 13. – 14. století. V uvedeném prostoru se mohlo nacházet stavební zázemí prvotního biskupského sídla z období vrcholného středověku (13. století). V místech, kam je někdy lokalizován modřický biskupský hrad (dnešní č. p. 182-183), nedosáhly rýhy dostatečné hloubky a prošly jen terénními navážkami z období 15./16. – 19. století. U křižovatky ulice Hybešovy s náměstím Míru byl sledován v nárožním výkopu šachty pozvolný úklon sprašového podloží směrem pod současnou vozovku s raně novověkými navážkami, kde tak není zcela hypoteticky vyloučena ani existence hlubšího výkopu, např. okružního příkopu kolem bývalého biskupského sídla, respektive celého hradního a kostelního návrší, nebo části středověkého města. V širším okolí křižovatky ulic Rybníček, Havlíčkova a Hřbitovní byly v rýhách sledovány vrstvy dorovnávacích navážek s cihlářským odpadem a zlomky keramických nádob zhruba ze 17. – 19. století. Podle nálezů cihel s kolkovanou kartuší „WS“ v ulici Rybníček by se nabízela spojitost s cihelnou, kterou v poslední čtvrtině 19. století vlastnil Wenzl Sponder, avšak tu lze bezpečně lokalizovat k ulici Vídeňská. V úvahu tak spíše připadá městská cihelna, jež byla podle historických pramenů zřízena roku 1666 Krystiánem Handtschlägerem.

MODŘICE (okr. Brno-venkov)

Ul. Masarykova – rekonstrukce kanalizace a vodovodu (I. Čižmář, č. akce 355/24)

Při budování nové kanalizace a vodovodu v ulici Masarykova byly zjištěny četné objekty a vrstvy ze středověku až novověku. V úseku mezi domy č. p. 104 až 112 bylo navíc zachyceno několik zásobních jam, jejichž výplně poskytly materiál zařaditelný do starší a mladší doby bronzové. Přilehlý příkop je možné na základě několika drobných zlomků keramických nádob datovat pouze rámcově do pravěku.

MORAVSKÁ NOVÁ VES (okr. Břeclav)

Díly od Mikulčic – rekonstrukce sportovišť u ZŠ Moravská Nová Ves (J. Kala, č. akce 969/24)

Během rekonstrukce školního hřiště byly nalezeny kosterní pozůstatky příslušníka německé branné moci ve věku kolem 40 let, který zde byl pohřben pravděpodobně v první půli dubna roku 1945 poté, co podlehl těžkému poranění břicha. Nalezena byla u něj polovina čitelné identifikační známky, která v budoucnu umožní jeho ztotožnění.



Moravská Nová Ves – část identifikační známky člena německé branné moci z druhé světové války

NĚMČICE NAD HANOU, VÍCEMĚŘICE (okr. Prostějov)

Zadní dlátko, Kratiny – prospekční aktivity 2024 (I. Čižmář, č. akce 133/24)

Ve spolupráci s Moravským zemským muzeem bylo na jaře a na podzim roku 2024 realizováno osm prospekcí v prostoru centrální aglomerace z doby latéské. Celkem bylo získáno více než 300 artefaktů. Část souboru tvoří 120 zlatých a stříbrných mincí, zbytek pak především předměty z bronzu (spony, části opasků, kroužky, nýtky, průvlečky) a skla (korálky, zlomky náramků).



Němčice nad Hanou, Víceměřice – pracovní snímek z jedné ze systematických prospekcí



Němčice nad Hanou, Víceměřice – spodní část mincovního razidla z doby laténské

OCHOZ U BRNA (okr. Brno-venkov)

V Luhu – obnova vodní nádrže (P. Kos, č. akce 715/24)

Při obnově vodní nádrže v trati V Luhu byly stavebními pracemi zachyceny pozůstatky historických sypaných hrází. V tělese starší hráze z 18. století byly stavební sondou zachyceny dobře zachovalé dřevěné konstrukční prvky někdejšího rybníčního výpustního zařízení. Jednalo se o masivní dřevěné dlabané roury složené ze dvou protilehlých kusů dubových kmenů (jeden horní se žlabem a druhý plochý vespod), které byly uloženy do základu hráze, vzájemně spojeny železnými kramlemi a následně obsypány a udusány jílovitou zeminou. Za pomoci dendrochronologické analýzy bylo toto zařízení datováno do druhého až třetího desetiletí 18. století, což odpovídá nalezeným zlomkům keramických nádob z rybníčního dna, které spadají rámcově do rozmezí 17. – 18. století.



Ochoz u Brna – zachovalé dřevěné konstrukční prvky z vodní nádrže

Po temeni mladší hráze vedla v 19. – 20. století cesta zpevněná vápencovými kameny a vápeno-písčitou maltou, přičemž částečně se jednalo i o odpad z výroby páleného vápna. Cesta byla na severní straně Ochozského potoka doplněna o kamenný mostek/propustek s maltovou konstrukcí, jenž mohl být vybudován ještě před regulací a vyzdívkou koryta Ochozského potoka v roce 1929. Výsypka tohoto mostku i cesty vedoucí po hrázi vápencovým kamenem pocházejícím nejspíše z nedalekého lomu dobře koresponduje s kronikářským záznamem z roku 1931, kdy byla výroba štěrku na opravu cest pro některé občany Ochoze nouzovým zaměstnáním. V mezidobí výstavby obou hrází, kdy již vodní dílo delší dobu existovalo, byla u hráze upravena oválná plošina, na níž se podle vrstvy uhelného mouru milířovalo dřevěné uhlí někdy v průběhu 19. – 20. století. Snad k tomuto milířišti příslušelo i větší ohniště, jehož propálené lůžko bylo objeveno mělce pod povrchem terénu opodál.

OŘECHOV (okr. Brno-venkov)

Kostel sv. Jiří – odvlhčení základů kostela (M. Přichystal, č. akce 1207/24)

Při náhodně zjištěném neohlášeném obkopávání základů na jihozápadní straně barokního kostela sv. Jiří, které souviselo s odvlhčením zdiva, byly dokumentovány pozůstatky starší stavby. Jednalo se především o vnější kamenné opěráky asi z původní menší gotické lodi kostela, který je v písemných pramenech poprvé zmiňován ve 14. století. Mohutné kamenné základy, jež byly zaznamenány u sakristie, by pak mohly souviset s věží, která tu podle písemných zpráv měla stát až do barokní přestavby Mořicem Grimmem v letech 1720 až 1725. Do těchto základů bylo druhotně prolomeno větrací okénko s kamenným ostěním, vedoucí do kostelní krypty. Zajímavostí je použití mlýnského kamene v základech barokního kostela.



Ořechov – gotický kamenný opěrák a mlýnský kámen v barokních základech

OSTOPOVICE (okr. Brno-venkov)

Na Kopáckých – REKO VTL Ostopovice – Bosonohy, rekonstrukce plynovodního potrubí DN300 (J. Kala, č. akce 1318/24)

V rýze na návrší u železniční trati bylo identifikováno a v řezu dokumentováno několik zahloubených archeologických objektů. Část z nich bylo možné datovat do doby laténské, zbytek pak jen rámcově do zemědělského pravěku.

PAČLAVICE (okr. Kroměříž)

Louky – kanalizace a ČOV Pačlavice včetně m.č. Pornice a Lhota (M. Popelka, č. akce 911/24)

V prostoru vznikající čistírny odpadních vod v poloze Louky severně od Pačlavic byla formou sondy zkoumána sytě tmavá vrstva, která byla vklíněna mezi náplavové sedimenty a podložní hlíny a obsahovala nahodilé množství značně fragmentarizovaných zlomků keramiky, hrudky mazanice a uhlíky. Získaný soubor obsahoval chronologicky nekompaktní materiál z raného až vrcholného středověku a lze uvažovat o druhotné poloze nálezů v důsledku změn vodního režimu blízkého Pačlavického potoka. Podobná vrstva včetně organických zbytků (větve, kusy dřev) byla zaznamenána v hloubce cca 3 m v trase stoky F severozápadně od zámku, kde byla překryta světlejší šedou bahnitou vrstvou se zlomky novověkých keramických nádob. Tyto sedimenty odpovídají usazeninám na dnech vodních nádrží, nebo slepých vodních toků.

POČENICE-TETĚTICE (okr. Kroměříž)

Severně komunikace II/428 – cyklostezka Počenice – Tetětice a rekonstrukce chodníku podél silnice II/428 v obci Tetětice (M. Popelka, č. akce 45/24)

V průběhu výstavby cyklostezky mezi obcemi Počenice a Tetětice, jež byla vedena po severní hraně komunikace II/428, a při rekonstrukci chodníku v západní části Tetětic nebyly při kontrolovaných zemních pracích registrovány žádné zjevné archeologické situace ani objekty. Geologického podloží bylo dosaženo pouze místně a jevílo se zcela sterilní. Ve vhodných plochách byla průběžně prováděna detektorová prospekce, při níž byla na parcele č. 1370 v katastrálním území Počenice získána břitová partie bronzové sekery rámcově datovatelná do doby bronzové. Vzhledem k absenci jakýchkoliv dalších artefaktů v okolí byl nález interpretován jako předmět nejspíše ztracený při aktivitách mimo sídlištní areál (kácení dřeva v lese?).

POČENICE-TETĚTICE (okr. Kroměříž)

SZ okraj obce Počenice – novostavba RD (M. Popelka, č. akce 702/24)

Záchranný archeologický výzkum vyvolaný přípravou území pro založení novostavby rodinného domu na parcele 1564/1 nepřinesl v první fázi výstavby (práce na vlastním RD) v roce 2022 žádná pozitivní zjištění. Při dodatečné kontrole dalších zásahů do terénu v roce 2024 byl v hraně retenční nádrže, která byla umístěna v severní části dotčené parcely, zjištěn jeden zahloubený objekt. Objekt bylo možné interpretovat jako zásobní (obilní) jámu a na základě

charakteristického profilu i ojedinělých zlomků keramických nádob datovat obecně do středověku. Prozkoumaná situace nepochybně tvořila součást širšího hospodářského zázemí středověké vesnice patřící k tzv. „Dolní“ tvrzi, jejíž lokalizace byla upřesněna teprve v předchozím roce při záchranném výzkumu probíhajícím při obnově nízkého napětí v západní části obce.

PODIVÍN (okr. Břeclav)

Ul. Bratislavská, parc. č. 1785/1 – rozšíření VN, TS, NN, A + R, K2018/1 (M. Přichystal, č. akce 1208/24)

Rýha pro nové zemní elektrické vedení porušila na pozemku parc. č. 1785/1 jeden zahloubený sídlištní objekt. Jednalo se o zásobní jámu, kterou je možné na základě nepočetných zlomků keramických nádob zařadit nejspíše do kultury středodunajských popelnicových polí z mladší až pozdní doby bronzové. Objekt reprezentuje západní pokračování známé polykulturní lokality, jež byla dříve narušena při těžbě písku poblíž východního konce ulice Bratislavská a částečně odkryta při souběžném budování nové prodejny Penny Market (akce č. 88/24).

PODIVÍN (okr. Břeclav)

Ul. Bratislavská – PENNY Market Podivín (I. Čižmář, č. akce 88/24)

Výstavba nové prodejny PENNY Market probíhala na východním okraji města, v těsné blízkosti bývalé pískovny, kde byly v minulých letech zkoumány objekty z doby bronzové a doby římské. Ukázalo se, že dřívější těžba písku zasáhla do většiny prostoru staveniště. Původní terén byl zachycen především v místě budoucího parkoviště v severovýchodní části parcely. Zde byly identifikovány tři hrobové jámy orientované ve směru V–Z, které obsahovaly pouze neúplné, v neanatomické poloze umístěné kosterní pozůstatky dvou mužů a jednoho dítěte bez dalšího inventáře, takže je nebylo možné datovat. Ve výkopu základové jámy pro retenční nádrž v západním rohu pozemku pak byly porušeny zahloubené sídlištní objekty, z nichž byl získán keramický materiál spadající rámcově do doby římské.

POLEŠOVICE (okr. Uherské Hradiště)

Pískovna – těžba písku nevýhradního ložiska Polešovice – etapa 2024 (M. Lečbych, č. akce 1004/24)

Další etapa dlouhodobého záchranného výzkumu v polešovické pískovně odkryla pokračování známého polykulturního sídliště. Většina objektů patřila neolitické komponentě osídlení, přesněji nejstarší fázi kultury s lineární keramikou. Mimo jiné bylo prozkoumáno osm rozlehlejších objektů charakteru stavebních jam, které se na soudobých sídlištích vyskytují podél delších stran příznačných nadzemních domů obdélníkového půdorysu. Přesvědčivé stopy základových konstrukcí těchto staveb se však zachytit nepodařilo. Kromě zlomků keramických nádob bylo z výplní jam získáno také několik kamenných nástrojů, ať už

drobnějších úštěpů z rohovcové suroviny, či kamenných brousků a zlomků podložek na drcení obilí. V menší míře se na řešené ploše vyskytly i objekty z období popelnicových polí a halštatů.



Polešovice – zkoumaná plocha s odkrytými objekty v areálu pískovny během akce Archeologické léto

POZOŘICE (okr. Brno-venkov)

Ul. Nová – novostavba RD (D. Parma, č. akce 1328/24)

Při novostavbě rodinného domu na pozemcích parc. č. 1546/2 a 1547 bylo ve výkopech pro základové pasy dokumentováno několik sídlištních jam s nepočtenými nálezy rámcově neolitického stáří.

PROSTĚJOV (okr. Prostějov)

Petrské náměstí č. p. 209 – farní kostel sv. Petra a Pavla v Prostějově, přístavba sociálního zařízení (P. Fojtík, č. akce 350/24)

Během výkopových prací v blízkosti bočního vstupu do sakristie byla narušena pouze mocnější vrstva recentních planýrek, která však obsahovala pískovcový stavební prvek totožný se současným ostěním portálu vstupních dveří chrámu. Původnímu umístění a účelu nasvědčuje také jeho osazení železnými závěsy pantů. Lze se domnívat, že tato část staršího kamenného portálu byla odstraněna buď při rozšíření a přestavbě kostela v letech 1728-1730, nebo spíše až při úpravách v roce 1940, jež byly realizovány podle plánů brněnského architekta Klaudiva Madlmayera.

PROSTĚJOV (okr. Prostějov)

Ul. Lidická, Studentská – oprava vodovodu, I. etapa (P. Fojtík, č. akce 567/24)

V montážních jamách otevřených nad stávající trasou rekonstruovaného vodovodního řadu v ulici Lidická byly zachyceny relikty dvou sídlištních objektů souvisejících se známou osadou kultury lužických popelnicových polí z mladší doby bronzové. V jámě při farním kostele sv. Petra a Pavla byl dále nalezen ojedinělý zlomek nádoby raně až vrcholně středověkého stáří a recentně přemístěné izolované fragmenty lidských kostí nepochybně související s nedalekým zrušeným hřbitovem.



Prostějov – profil typické zásobní jámy z mladší doby bronzové ve stěně výkopu

PROSTĚJOV (okr. Prostějov)

Smetanovy sady – vodovodní přípojka (P. Fojtík, č. akce 1317/24)

Drobný výkop pro přípojku vodovodu porušil lidský skelet, který byl umístěn v úrovni sprašového podloží mezi městskými kamennými hradbami z 16. století a dnes již neexistujícím příkopem. Mezi vyhozenými kostmi byl nalezen větší střep raně novověké keramické nádoby a oxidovaný plechový štítek s otvorem. Podobné hroby bývají podél městského opevnění příležitostně objeveny a lze je s jistou mírou opatrnosti spojovat s početným židovským obyvatelstvem města označovaného jako „Hanácký Jeruzalém“.

PROSTĚJOV-VRAHOVICE (okr. Prostějov)

Trávníky – MEDIHOPE, Klinika jednodenních operací (P. Fojtík, č. akce 1126/24)

Ve skryté ploše o výměře cca 3.500 m² mezi ulicemi Marie Pujmanové, Frébortova, Kopečného a Střížova byl zachycen okraj rozsáhlé staroneolitické sídlištní aglomerace, která se rozkládala při soutoku říček Hloučela a Romže. Kultuře s lineární keramikou náležely čtyři desítky objektů souvisejících se dvěma částečně odkrytými stavebními komplexy nadzemních halových domů. Prozatím bez spolehlivé interpretace zůstává pravoúhle se lomící příkop novověkého stáří, který obsahoval nálezy od přelomu 17. a 18. století až po pokročilé 20. století. Snad jej lze považovat za svodnici dešťové vody ze zemědělsky využívaných pozemků.

RAJHRAD (okr. Brno-venkov)

Východně od kláštera – udržovací práce na levobřežní hrázi Svatky, nad jezem Rajhrad (R. Bíško, č. akce 365/24)

Vlastní stavební práce se sice týkaly navrhování nové protipovodňové hráze na levém břehu zregulovaného toku řeky Svatky nad stávajícím jezem Rajhrad, záchranný archeologický výzkum však vyvolala těžba zeminy na tuto hráz v prostoru bermy na opačném břehu řeky pod zmiňovaným jezem, tedy uvnitř opevněného areálu významného slovanského hradiště. Odtěžování zeminy probíhalo bez přítomnosti archeologa, který byl na tuto činnost upozorněn až dodatečně, kdy byl terén již plošně snížen o zhruba 40 cm. V pozůstatcích poježděné a špatně čitelné nadložní hlíny tmavě hnědé barvy se nepodařilo identifikovat žádné jednoznačné archeologické struktury ani movité nálezy kromě kamenné destrukce v nejjihnější části zemníku. Na tuto destrukci navíc navazovala na sousedním poli znatelná mírná terénní vlna, jejíž umístění odpovídalo průběhu opevnění zakresleného na starých plánech stavitele rajhradského kláštera Josefa Anneise. Po dohodě s investorem byla napříč destrukcí ručně vykopána sonda, která potvrdila, že se skutečně jedná o destrukci kamenné zdi. Destrukce měla šířku minimálně 10 m a ležela na intaktním terénu nadložních vrstev, který jižním směrem (vně hradiště) sice mírně klesal, ale příkop zde nebyl zachycen. Po odstranění destrukce se v hloubce cca 0,2 m vyrýsoval vlastní základ kamenné zdi o šířce zhruba 3 m. Rub i líc zdi tvořily vyskládané větší kameny, zatímco její střed byl vyplněn drobnější frakcí. Za zdí byly v hloubce cca 0,4 m rozpoznány negativy trámů, které navazovaly v kolmém směru na její rub a tvořily armaturu hliněného násypu. Ve vzdálenosti cca 3 m od rubu zdi pak byla zachycena vnitřní stěna hradby, jež byla tvořená masivními vodorovnými prkny zapřenými o svislé kůly. Pod čelní zdí byl ještě objeven paralelní žlab zasahující až do intaktního podloží, který by mohl reprezentovat starší, pouze dřevohlinitou fázi opevnění. Celá konstrukce hradby o šířce okolo 6 m byla založena na mohutné planýrce s četnými velkými kusy mazanice, zuhelnatělými zlomky dřev a jílovitým materiálem, jež vyplňovala terénní depresi nejasného výkladu. Pomineme-li ojedinělý stěp z mladší doby hradištní, představující patrně intruzi v novodobém výkopu porušující archeologickou situaci, pak planýrka i kamenná destrukce zdi obsahovaly zlomky keramických nádob zařaditelné výhradně do střední doby hradištní. Ze

samotného tělesa hradby se obdobně jako při starších výzkumech nepodařilo získat žádné datovatelné artefakty.



Rajhrad – řez opevněním z raného středověku

RAJHRAD (okr. Brno-venkov)

Ul. Městečko, Na aleji – III/41617 Rajhrad, Pitřův most 41617-2 (D. Parma, č. akce 1329/24)

Při rekonstrukci původně pozdně barokního mostu postaveného rajhradskými benediktiny přes boční rameno Svatky mezi klášterem a Rajhradem byly dokumentovány nově odkryté zbytky. Podařilo se přiblížit podobu původního mostu z roku 1760 s klenbami o šířce 4,5 m a jeho pozdější úpravy a rozšiřování na rajhradské straně.

RATAJE (okr. Kroměříž)

SZ část intravilánu – novostavba RD (M. Popelka, č. akce 797/24)

V půdorysu rodinného domu na svažitém pozemku parc. č. 859 bylo prozkoumáno celkem šest archeologických objektů, a to v severozápadní části plochy, kde bylo základovým výkopem dosaženo sprašového podloží. V jihozápadním úseku plochy byly po snížení na úroveň pláně pro základovou desku registrovány pouze vrstvy vyrovnávek a navážek. Kromě torza mělké jámy se zlomky pravěkých keramických nádob zde byly odkryty hospodářské (zásobní) jámy ze 13. až 14. století a z novověku a jeden částečně vyzděný sklípek.

ROSICE (okr. Brno-venkov)

Nad nádražím – náhodný nález zničeného válečného hrobu (J. Kala, č. akce 1354/24)

V lednu byl ohlášen nález lidských kostí a částí vojenské výstroje a výzbroje v lese nad nádražím u Rosic. Ve spolupráci s pyrotechnickou službou Policie ČR zde byl následně prozkoumán již dříve nelegálně zničený hrob neznámého německého vojáka. Sekundárně přemístěné torzo skeletu bylo opatřeno zbytky charakteristické výstroje včetně identifikační známky dosud neznámé jednotky příslušející k tzv. zemským střelcům (Landeschützenbataillon).

ROŠTÍN (okr. Kroměříž)

Les v okolí kóty 561,9 m n. m. – průzkumný geologický vrt Roštín 3 (M. Popelka – M. Paulus, č. akce 537/24)

Při provádění odborných dohledů při stavební akci související se založením pokusného vrtu pro identifikaci ložisek zemního plynu na parcele 2742/10 na jižním okraji katastrální území obce Roštín, cca 1 km východně od výrazné terénní dominanty Brdo, nebyly zjištěny žádné zjevné zahluobené archeologické objekty nebo jiné situace indikující dlouhodobější setrvalou antropogenní aktivitu. Součástí výzkumu byla ale také detektorová prospekce plochy vrtu a příjezdové cesty, při které byla získána drobná kolekce kovových předmětů (prsten, přezka, železný tesák a další čepel z tesáku) z přelomu vrcholného středověku a novověku. Nálezy nepřímo dokládají využívání hřebene jako přirozeného komunikačního koridoru.

SAZOVICE (okr. Zlín)

Záhumenice – novostavba RD (M. Popelka – M. Paulus, č. akce 452/24)

Při zemních pracích souvisejících se založením novostavby rodinného domu na pozemku parc. č. 258/23 byla po skrývce ornice v severozápadní části dotčené plochy formou sondy zkoumána půdní anomálie, která se projevovala výrazně tmavším zbarvením oproti okolnímu podloží a obsahovala výrazně abradovaný a torzovitý archeologický materiál. Mezi nálezy byl rozpoznán pouze jeden zlomek keramické nádoby ze slezské fáze kultury lužických popelnicových polí, ostatní střepy bylo možné datovat jen rámcově do doby bronzové, respektive obecně do pravěku. Zachycenou anomálii lze nejspíše interpretovat jako erozní rýhu, do níž byl archeologický materiál druhotně splaven z výše položených partií svahu, kde by se mělo nacházet dosud nevidované pravěké sídliště.

SIVICE (okr. Brno-venkov)

Východní část intravilánu – novostavba RD a hospodářského stavení (D. Parma, č. akce 1331/24)

Při novostavbě rodinného domu na pozemcích parc. č. 799/1 a 800 byly ve výkopech pro základové pasy dokumentovány vzájemně se porušující kruhové pece se dny vyloženými fragmenty kamenných podložek na drcení obilí rámcově neolitického stáří, sídlištní jáma ze střední až mladší doby bronzové a kostrový hrob z doby stěhování národů. Přestože byl hrob

výrazně poznamenán druhotným zásahem, podařilo se z něj vyzvednout stříbrnou záušnici. Prozkoumané objekty jsou součástí známé lokality na pomezí katastrálních území Sivic a Pozořic.

SKALKA (okr. Prostějov)

Bývalý třešňový sad nad lázněmi – náhodný nález hrobu německého vojáka (J. Kala, č. akce 152/24)

Na jaře ohlásila Policie ČR nález válečného hrobu, z něhož hledači kovů pravděpodobně odcizili vojenskou přilbu. Hrob byl situován v bývalém třešňovém sadu nad lázněmi ve Skalce a byl v něm uložen neidentifikovatelný příslušník německé branné moci, který zde zahynul během těžkých bojů v dubnu roku 1945.

SLUP (okr. Znojmo)

Po Záhumencích – oprava MK Po Záhumencích (D. Humpola, č. akce 418/24)

V ploše opravované místní komunikace se podařilo prozkoumat 145 zahloubených sídlištních objektů, které představují pokračování známé lokality. Celkem 87 objektů náleželo do kultury s lineární keramikou. Početně mezi nimi převažovaly kůlové jámy, které vytvářely čtyři neúplné půdorysy dlouhých nadzemních domů. Mladší osídlení spadalo do velatické fáze kultury středodunajských popelnicových polí.



Slup – zkoumaná plocha s částí půdorysu dlouhého domu kultury s lineární keramikou

SOBOTOVICE (okr. Brno-venkov)

Za dědinou – opravárenská hala vozidel vč. přípojek na inženýrské sítě, zpevněných ploch, nového sjezdu a oplocení (I. Čižmář, č. akce 645/24)

Stavba nové opravárenské haly vozidel nebyla náležitě ohlášena a byla zjištěna v době, kdy již byla provedena skrývka ornice. Ta dosahovala geologického podloží pouze v severní části dotčené plochy, kde bylo zaznamenáno několik zahluubených sídlištních objektů. Jednalo se o sídlištní jámu obecně pravěkého stáří a dvě sídlištní jámy a torzo zemnice se dvěma kůly na středové ose z časné doby laténské. Ve zbylém úseku plochy byla provedena alespoň detektorová prospekce ponechaného podorničí, při níž byly získány zlomky bronzových spon z doby římské.



Sobotovice – lučičk spony s vysokým zachycovačem a dva zachycovače spon z mladší doby římské

SOBŮLKY, STRÁŽOVICE (okr. Hodonín)

Budovníky – terénní úpravy (odvodnění) v okolí kaple sv. Barbory (J. Kala, č. akce 1003/24)

Během záchranného výzkumu u kaple sv. Barbory byly nalezeny nekompletní kosterní pozůstatky dvou neznámých vojáků, kteří zde zahynuli v dubnu roku 1945. Jeden z nich byl prokazatelně příslušníkem německé branné moci, nebylo však nalezeno nic, co by jej mohlo blíže identifikovat. Utrpěl těžké bodné zranění obličeje, způsobené s největší pravděpodobností sovětským bodákem. Druhý voják byl příslušníkem Rudé armády, snad zdravotníkem. Většina jeho kosterních pozůstatků byla exhumována již v roce 1950 a pohřbena na hřbitově v Sobůlkách, omylem patrně ovšem i s částí kosterních pozůstatků zmíněného německého vojáka.

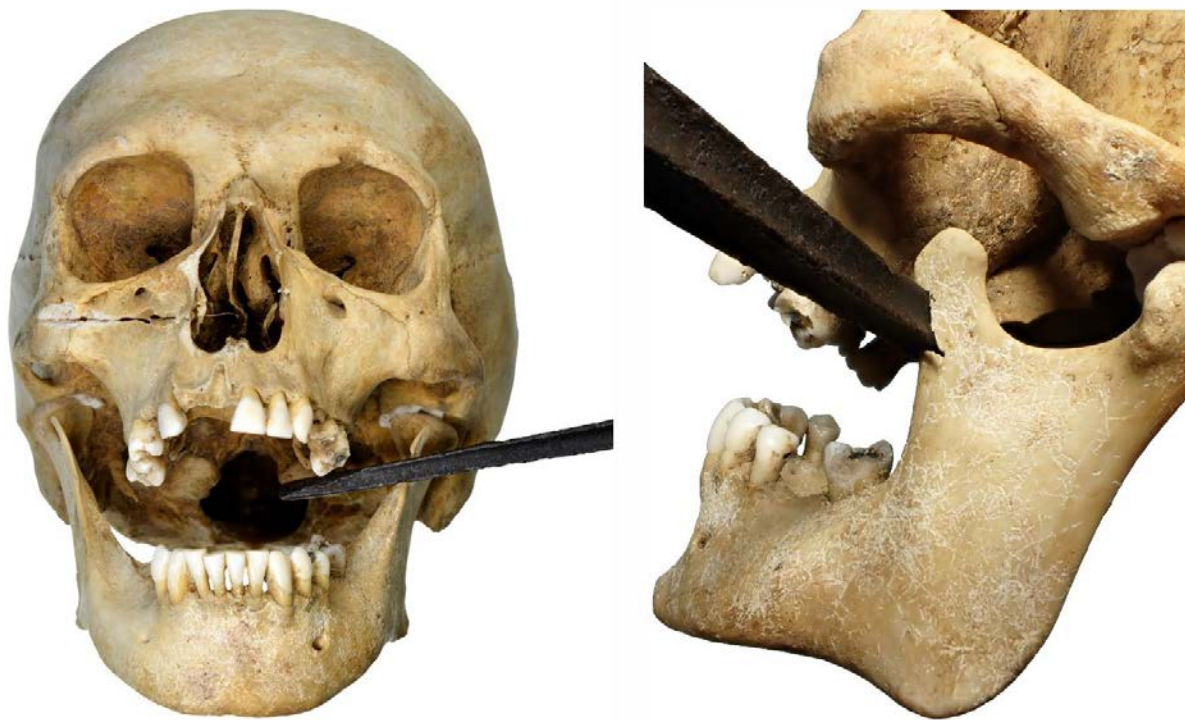

Sobůlky, Strážovice – detail průniku hrotu bodáku Mosin vz. 1891/1930 do levé strany dolní čelisti u skeletu německého vojáka (bodák ze soukromé sbírky V. Bači).

STAŘECHOVICE (okr. Prostějov)

Za humny – komunikace a prodloužení IS pro RD (P. Fojtík, č. akce 379/24)

Liniový výkop související s prodloužením kanalizace protnul polohu s pomístním názvem Za humny, kde bylo již v roce 1958 prozkoumáno několik pravěkých sídlištních objektů a zejména zbytky tří kostrových hrobů (dva z nich patřily kultuře únětické a jeden pak laténskému nebo slovanskému období). Čitelný sprašový profil byl sice zcela prostý zjevných archeologických situací, ve výhozech zeminy však byla nalezena lidská dolní čelist, a především vlasová ozdoba z měděného drátu příznačná pro starší dobu bronzovou, která potvrzuje existenci dříve zaznamenaného únětického pohřebiště.

STÍNAVA (okr. Prostějov)

Intravilán obce – optická síť Stínava FFTx_M-NGA_V_NIO13_Stínava_STP RO2_OK (P. Fojtík, č. akce 787/24)

V severovýchodní části návsi liniové výkopy protnuly výraznější antropogenní vrstvy, které obsahovaly ojedinělé zlomky vrcholně středověké keramiky (z pokročilého 14. a průběhu 15. století) a především materiál raně novověký. Nálezy korespondují s prvním písemným záznamem o této obci, jenž pochází z roku 1358, i když zdejší filiální kostel Povýšení sv. Kříže je patrně starší (ze 12. až 1. poloviny 13. století).

STRÁŽNICE (okr. Hodonín)

Náměstí 17. listopadu – revitalizace veřejného prostoru náměstí (M. Lečbych, č. akce 1098/24)

Při revitalizaci veřejného prostoru náměstí byly zdokumentovány dvě masivní kamenné zdi. Výkopy nedosáhly jejich základových spár a nepodařilo se ani získat žádné další movité nálezy. Jednalo se patrně o pozůstatky bývalého panského dvora, který se zde postupně rozrůstal od 15. století. V 17. století byl po požáru přestavěn a v polovině 20. století byl adaptován do areálu JZD.

SYROVICE (okr. Brno-venkov)

Chocholáč – opěrná zeď u příjezdové komunikace k RD (I. Čižmář, č. akce 196/24)

Při odkopávání terénu pro stavbu opěrné zdi u komunikace k rodinnému domu byly na pozemku parc. č. 598/1 porušeny dva zahloubené objekty (zásobní jáma a sídlištní jáma), z nichž byl získán materiál rámcově pravěkého stáří.

SYROVICE (okr. Brno-venkov)

Klínek – oprava komunikace U Kostela (I. Čižmář, č. akce 644/24)

Během opravy místní komunikace byly v trati Klínek po sejmutí nadložních vrstev odkryty dva zahloubené sídlištní objekty únětické kultury. Jednalo se o zásobní jámu s četnými nálezy zlomků keramických nádob a zvířecích kostí a část exploatační jámy s nevýrazným materiálem.

SYROVICE (okr. Brno-venkov)

Východní okraj intravilánu – novostavba rodinného domu (I. Čižmář, č. akce 768/24)

Základové pasy pro rodinný dům na pozemku parc. č. 826/2 porušily dva mělké sídlištní objekty patrně pravěkého stáří. Kvůli téměř naprosté absenci materiálu se objekty nepodařilo blíže časově zařadit.

TIŠNOV (okr. Brno-venkov)

Ul. Kukýrna, Polní, Králova, Lomnická – obnova a oprava vodovodních řadů (A. Matějčková, č. akce 523/24)

V liniovém výkopu při ústí ulice Květnická do ulice Kukýrna byla zachycena pravděpodobně hrnčířská pec, která byla na základě získaných zlomků keramických nádob datována na přelom 15. a 16. století.

TVAROŽNÁ (okr. Brno-venkov)

Díly – obchodně skladovací boxy (D. Parma, č. akce 1315/23)

Na začátku ledna byl dokončen záchranný výzkum, který byl zahájen na podzim předchozího roku. Odkryt byl ještě jeden hrob kultury se šňůrovou keramikou. Kromě kostry dospělého člověka ve skrčené pozici na boku obsahoval tři keramické nádoby, zvířecí kosti,

kostěnou industrii, kamenný sekeromlat a dvě kamenné sekerky. Dohromady s dřívějšími akcemi zahrnuje prozkoumaná část pohřebiště celkem 12 situací interpretovaných jako hroby.



Tvarožná – hrob dospělého jedince kultury se šňůrovou keramikou se sekeromlatem

TVAROŽNÁ (okr. Brno-venkov)

Kroukarty – novostavba RD (P. Kos, č. akce 713/24)

Ve skryté ploše pro novostavbu rodinného domu na pozemku parc. č. 1065/1 byly zjištěny tři sídlištní objekty zahloubené do sprašového podloží. Dvě sídlištní jámy nejspíše náležely do kultury s lineární keramikou, třetí objekt pak spadá pravděpodobně do vrcholného středověku. Objekty patrně souvisí s polykulturním sídlištěm, které bylo již dříve zachyceno v tratích Pod Kopci nebo Kroukarty a bylo opakovaně využíváno od neolitu až do doby laténské.

UHŘICE (okr. Uhřice)

Krajiny – novostavba RD (B. Mikulková, č. akce 208/24)

V prostoru budoucího rodinného domu na pozemku parc. č. 1158 bylo prozkoumáno šest sídlištních objektů, které prostřednictvím vyzvednutých zlomků keramických nádob je možné datovat na přelom středověku a časného novověku.

ÚJEZD U BRNA (okr. Brno-venkov)

Ul. Masarykova – novostavba bytového domu Masarykova, parc. č. 265/1 (D. Parma, č. akce 1321/24)

Vzhledem k postupu stavby bylo možné pouze dokumentovat profily v základové jámě bytového domu, které doložily až překvapivě dobře zachované, zejména středověké archeologické situace. Ukázalo se, že na sprašové podloží zde navazoval výrazný černozemní půdní typ, jenž byl ve svrchní části přeměněn v kulturní vrstvu o mocnosti přibližně 0,6 m. Podle konzistence a archeologické topografie okolí lze tuto vrstvu velmi pravděpodobně datovat do pravěku. Překrývala ji nečistitelná a nekonzistentní vrstva, představující především

planýrku staré zástavby původní západní fronty návsi (Masarykova ulice), která byla zbourána mezi lety 2016-2018. V dokumentovaných profilech však nebyly patrné žádné pozůstatky zdív souvisejících s těmito stavbami, což vede k domněnce, že obdobně jako další budovy na návsi Újezdu byly založeny bez výkopu nad úroveň půdního typu. Stratigraficky nejstarší aktivity představovaly jednotlivé menší objekty zahluobené z úrovně kulturní vrstvy do půdního typu, z nichž buď nebyl získán žádný datovatelný materiál, nebo poskytly jen jednotlivé zlomky keramiky snad ze 13. století. Další horizont zastupovaly kopané podzemní chodby (lochy). Jedna z nich byla poškozena výkopem mladšího sklepa, další naopak porušovala požárovou destrukci ze 14. století se stopami pochozího horizontu. Posléze byly ve sledovaném prostoru vyhloubeny dva suterény se svislými stěnami a výraznou nášlapovou (podlahovou) vrstvou na dně. První z nich byl později zevnitř obezděn na sucho kladenou kamennou plentou, a nakonec jednorázově zasypán (patrně někdy v 16. – 17. století). Následně byl tento objekt částečně porušen základovým zdívem z kamenů se zlomky cihel pojených hlínou. Výkop druhého suterénu v západní části parcely zasáhl do výrazného komunikačního horizontu, který byl upraven jílem a štětem, nasedal přímo na podložní spraš a byl starší než nálezový soubor z vrstvy, řazené do 14. století. Suterén byl po zaplnění nahrazen na stejném místě novým objektem, tentokrát již zevnitř obezděným kamennou plentou pojenou jílem. Ten byl potom upraven dalším kamenným zdívem pojeným maltou do podoby sklepa, jenž byl evidentně používán až do 19. či 20. století a na závěr jednorázově zasypán.



Újezd u Brna – dokumentace profilu s kulturní vrstvou a objekty

VELATICE (okr. Brno-venkov)

Severní část intravilánu – novostavba RD (D. Parma, č. akce 1336/24)

Při novostavbě rodinného domu na pozemcích parc. č. 248/3, 256/8 a 203 byla dokumentována dvojice běžných sídlištních objektů z mladší až pozdní doby bronzové a několik typických zásobních jam z mladší doby hradištní. Jednalo se o další odkryv v rámci dlouhodobě zkoumané polohy Velatický široký.

VELKÉ NĚMČICE (okr. Břeclav)

Mezi ulicemi Brněnská, Školní a Dolní – Sportcentrum Velké Němčice (R. Bíško, č. akce 134/24)

Sledovaná stavba se sice nacházela v prostoru známého pravěkého a vrcholně středověkého sídlištního areálu, ovšem většina výkopů nezasáhla pod vrstvy novodobých navážek. Pouze v základové jámě pro retenční nádrž se podařilo zachytit několik zahloubených objektů. Jednalo se o zásobní jámu nejspíše z doby bronzové a zásobní jámu a hrotitý příkop snad z pozdního středověku. Další zásobní a stavební jámu pak nebylo možné pro absenci nálezů datovat.

VELKÉ NĚMČICE (okr. Břeclav)

Odpočívka Zeleňák – D2 Rozšíření odpočívky Zeleňák (M. Lečbych – A. Matějčíková, č. akce 719/24)

Na rozsáhlé ploše bylo prozkoumáno celkem 6 zahloubených sídlištních objektů a jeden kostrový hrob kultury se šňůrovou keramikou. Mělká hrobová jáma měla podobu obdélníku se zaoblenými rohy, orientovaného delší osou do směru V-Z. Na jejím dně spočivaly zbytky skeletu v podobě dlouhých kostí, které naznačují uložení nebožtíka do silně skrčené polohy na bok. Okolo pak bylo rozmístěno pět větších keramických nádob, které se dochovaly ve značně zlomkovitém stavu. Kromě keramiky tvořily inventář fragmenty měděného a kostěného artefaktu, zlomek rohovcového ústěpu a zvířecí kosti. V případě prozkoumaných sídlištních objektů se jednalo o nevýrazné jámy kruhového, oválného až nepravidelného půdorysu, většinou bez movitých nálezů. Ve dvou z nich byly objeveny nepočtené keramické zlomky zařaditelné do vrcholného středověku až novověku.

VINIČNÉ ŠUMICE (okr. Brno-venkov)

Za humny – mateřská škola ve Viničných Šumicích (P. Kos, č. akce 18/24)

Při novostavbě mateřské školy ve Viničných Šumicích byla prozkoumána plocha o výměře cca 2700 m², na níž bylo zaznamenáno 287 archeologických objektů. Nejstarší z nich (stavební jáma, hliníky?) bylo možné datovat již do neolitu až eneolitu (lengyelská a badenská kultura?), ovšem výraznější stopy zde zanechalo osídlení ve velatické a podolské fáze kultury středodunajských popelnicových polí. Sporé fragmenty několika okružních palisádových žlabů prokazují v centrální části zkoumané plochy možnost souvislého nebo úsekového ohrazení části sídliště podolské fáze jedním až dvěma pásmy palisádových plotů. Mimo tento areál byly

zachyceny fragmenty základů nadzemní stavby/dílny s odpadními a zásobními jámami, která mohla ve stejné době zpracovávat přízi na tkané textilie. Nálezy kovové industrie z objektů kultury středodunajských popelnicových polí se omezovaly na zlomek bronzového drátu svinutého do podoby menšího kroužku. Znovu bylo místo využito až v době laténské, kdy tu byla kostrově pohřbena dospělá žena vybavená dvěma železnými náramky a železnou sponou.



Viničné Šumice – novověké pyrotechnologické objekty ke zpracování ovoce, nebo na výrobu dehtu

Nejmladší aktivity spadají do novověku (19. století) a reprezentují je čtyři pyrotechnologické objekty poměrně sofistikované kombinované konstrukce, které s velkou pravděpodobností souvisely se sušením/vařením ovoce (patrně povidel) a dehtařstvím, obecně lesním a zahradním hospodářstvím. V průběhu výzkumu byly bývalým starostou obce J. Drápalem předány pracovníkům ÚAPP Brno zlomky keramických nádob podolské fáze kultury středodunajských popelnicových polí a tři neporušené keramické prstence s obvodovým radélkováním (závaží) patrně stejného stáří, které byly vyzvednuty ze sídlištní jámy porušené v roce 1993 při výstavbě garáže na pozemku parc. č. 119 v poloze Za Školou. Získán byl i fragment bronzové sekery se schůdkem, jenž byl nalezen panem Svačinou, amatérským archeologem, v zahradách v jižním sousedství plochy budoucí mateřské školy.



Viničné Šumice – keramická kolečka z pozdní doby bronzové předaná J. Drápalem

VLASATICE (okr. Brno-venkov)

Severovýchodně od hřbitova – výstavba technické a dopravní infrastruktury pro rodinné domy (I. Čižmář, č. akce 194/24)

Zemní práce související s výstavbou technické a dopravní infrastruktury pro rodinné domy odkryly několik archeologických situací. Především se jednalo o drobnou (patrně chlebovou) pec, kterou je možné datovat rámcově do rozmezí 18. – 19. století. Mocné souvrství porušené výkopem pro retenční nádrž bylo interpretováno jako zaniklý suterén (sklep) hospodářského stavení, které přiléhalo k dnešnímu silničnímu průtahu. Další zahloubené objekty představovaly součást hospodářského zázemí usedlosti situované původně v jižní části souvislé severojižní zástavby na východní straně rozlehlé návsi. Ve výkopu pro kanalizaci podél silnice II/396 pak byly zaznamenány pozůstatky stavby recentního stáří. Získán byl i jeden zlomek pravěké keramické nádoby, jenž se ovšem nepochybně nacházel v druhotné pozici.



Vlasatice – torzo menší, patrně chlebové pece z novověku 18. – 19. století

VRANOV NAD DYJÍ (okr. Znojmo)

Kostel Nanebevzetí Panny Marie – úprava veřejného prostranství u kostela (D. Humpola, č. akce 416/24)

Během úprav veřejného prostranství u kostela došlo nedaleko bočního vchodu v jižní stěně lodi k porušení kamenného krytu cihelné hrobky. Po odstranění poškozeného kamenného překrytí bylo zjištěno, že hrobka obsahovala kovovou rakev, která byla ponechána neotevřená na místě. Na základě konstrukce rakve, strojově vyraženého čísla a pečeti lze hrobku orientačně datovat na přelom 19. a 20. století.

VRANOVICE-KELČICE (okr. Prostějov)

U písečníků – ÚV Kelčice (P. Fojtík, č. akce 535/24)

Ve stěně výkopu při jednom z obnovovaných vodních zdrojů bylo zjištěno porušené velké obilné silo, které bylo na základě jak tvaru, tak i několika drobných zlomků keramických nádob datováno do raného středověku. Toto zjištění koresponduje s výsledky záchranného výzkumu provedeného roku 1991 Archeologickým ústavem ČSAV Brno, kdy byly v těchto místech odkryty dvě sídlištní jámy ze střední doby hradištní.

VRBÁTKY (okr. Prostějov)

Intravilán obce – rozšíření DS NN (P. Fojtík, č. akce 859/24)

Rýha pro pokládku zemních kabelů na pozemku parc. č. 216/2 porušila kulturní vrstvu a svrchní partie několika sídlištních objektů. Ve výhozech zeminy byly získány zlomky keramických nádob, které bylo možné datovat do lužické a platěnické kultury. Vyskytnul se mezi nimi i fragment hrnce zdobeného neobvyklou plastickou vlnicí považovanou v platěnickém prostředí za projev cizích kulturních vlivů. Odkryté objekty nepochybně představují pokračování známé lokality, jež bývá v literatuře uváděna pod pomístním názvem „Za Stoškovým“.

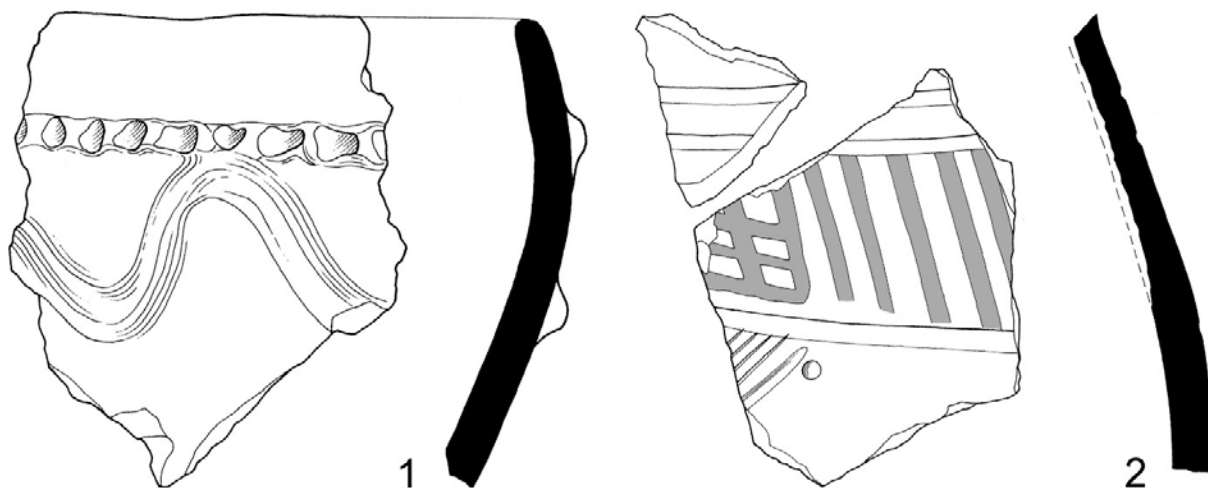

Vrbátky – fragmenty nádob z doby halštatské s plastickou (1) a malovanou (2) výzdobou

VRBÁTKY-ŠTĚTOVICE (okr. Prostějov)

U školy – optická síť Štětovice FTTx_M-NGA_V_NIO13_Štětovice_STPRO1_OK (P. Fojtík, č. akce 822/24)

Rýhy pro optické kabely v okolí školy opakovaně protnuly mocnou, ale na nálezy poměrně chudobnou kulturní vrstvu, z níž se podařilo získat drobnou kolekci archeologického materiálu, přesněji zlomky keramických nádob lužické kultury, mazanici a zvířecí kosti. Před domem č. p. 108 byla na bázi této kulturní vrstvy zaznamenána výraznější kumulace mazanice, která spolu

s většími fragmenty keramiky indikovala přítomnost sídlištní jámy lužické kultury zjevně pokračující hlouběji do podloží. Odkryté situace časově korespondují se staršími nálezy, které byly učiněny při výstavbě školy v roce 1912. V travnatém pásu před domem č. p. 132 pak bylo výkopem zasaženo výraznější střeptoviště s keramikou pocházející převážně z průběhu 18. století. Mohlo by se jednat o pozůstatek tragické události ze dne 1. července 1794, kdy do budovy původní místní školy (č. p. 55) udeřil blesk a způsobil rozsáhlý požár, při němž shořela polovina obce.

ZAJEČÍ (okr. Břeclav)

Louky – těžba ložiska štěrkopísku – etapa II/D (R. Bíško, č. akce 64/22)

V ploše skryté před rozšířením těžby štěrkopísku bylo prozkoumáno šest kostrových hrobů kultury se zvoncovitými poháry. V jednom případě byl pravděpodobně dodatečně do zásypu kostrového hrobu přidán ještě žárový pohřeb. Obsah hrobů byl vlivem vysoké hladiny spodní vody velmi špatně dochován, přičemž kromě lidských ostatků byly zaznamenány pouze keramické nádoby. V širším okolí hrobů bylo zachyceno ještě několik kůlových jam a žlabů, které se ovšem z důvodu absence materiálu nepodařilo přesněji datovat. Stejně tak nebylo možné spolehlivě určit, zda představují pozůstatky sídlištních aktivit, nebo mají spojitost s popsaným pohřebišťem ze závěru pozdní doby kamenné. V této souvislosti si zaslouží zmínku kruhový žlab o průměru cca 3,5 m s mělkou centrální prohlubní, jenž nápadně připomíná obdobné objekty občas ohraničující hroby kultury se zvoncovitými poháry.



Zaječí – silně poškozený kostrový hrob kultury zvoncovitých pohárů s nastupující podzemní vodou

ZDOUNKY (okr. Kroměříž)

Ul. Cvrčovská – novostavba RD, parc. č. (M. Popelka – M. Paulus, č. akcí 69/24, 70/24, 183/24, 815/24, 893/24)

Během postupné výstavby rodinných domů na pozemcích parc. č. 1057/17, 1057/18, 1057/20, 1057/21, 1057/24 při ulici Cvrčovská (původní trať U kaple) byly odkryty další archeologické situace, které doplňují poznatky získané ve zdejší lokalitě v předchozích letech. Dohromady se jednalo o deset sídlištních objektů kultury s lineární keramikou a dvě sídlištní jámy kultury se zvoncovitými poháry. Zaznamenány byly i dva blíže nedatovatelné žlábký, u nichž není zřejmé, zda představují pozůstatky základů staroneolitických dlouhých domů, nebo nějakou formu ohrazení, či vymezení prostoru.

ZNOJMO (okr. Znojmo)

Loucký klášter – regenerace brownfieldu (D. Humpola, č. akce 414/24)

Záchranný výzkum byl vyvolán rekonstrukcí bývalé c. k. vojenské jízdárny v areálu Louckého kláštera. Jižně od této jízdárny z poloviny 19. století byly odkryty základy starších budov, z nichž jednu se podařilo ztotožnit s původním barokním skleníkem náležejícím Louckému klášteru. Většina řešeného prostoru však byla v minulém století porušena stavebními úpravami, které souvisely s využíváním kláštera Československou lidovou armádou.

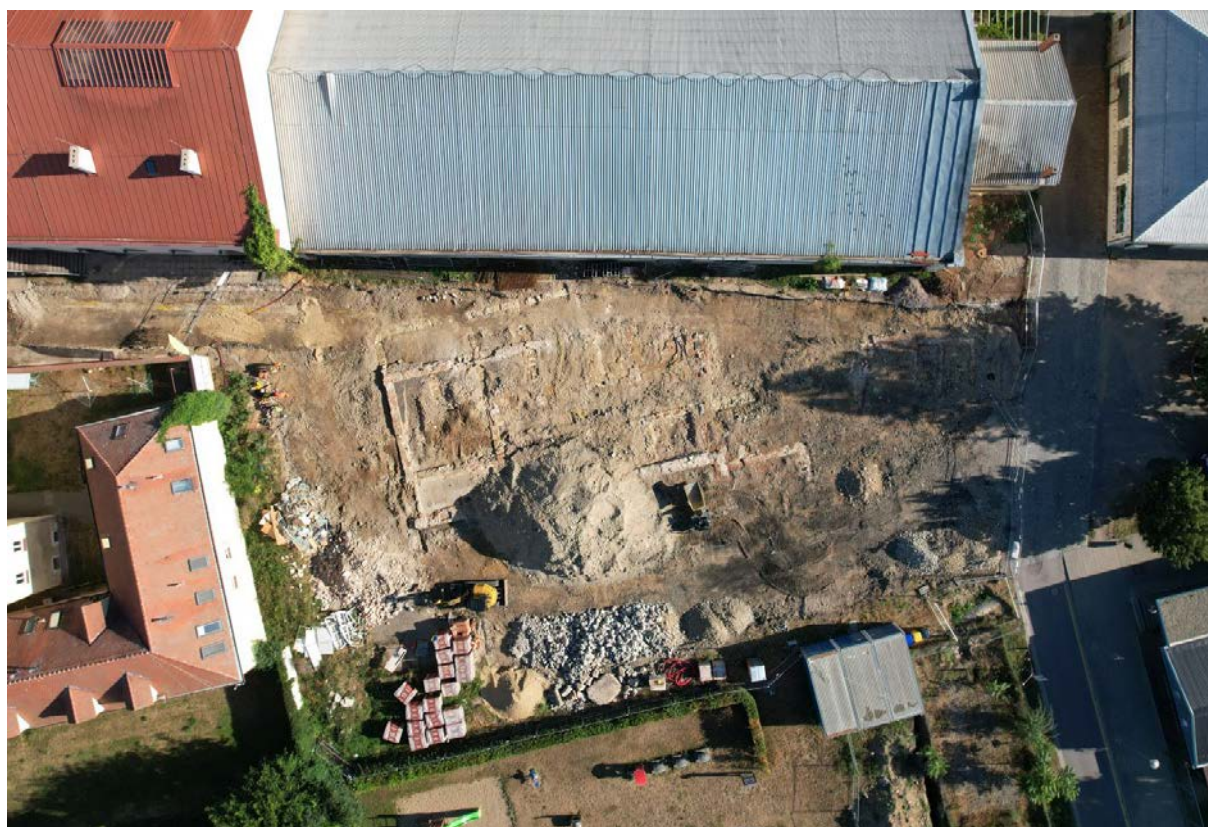

Znojmo – základy budov předcházejících stavbě jízdárny včetně základů barokního skleníku

ŽELEŠICE (okr. Brno-venkov)

Ul. 24. dubna – IS a komunikace a 3 RD při ulici 24. dubna, 2. etapa (I. Čížmář, č. akce 732/23)

Po snížení nadložních vrstev se při rozšiřování stavební jámy podařilo prozkoumat zbytek sídlištního objektu, jenž byl zachycen již v předchozím roce společně s dalším zahloubeným objektem ve výkopu pro kanalizaci. Na základě torza nádoby se podařilo upřesnit jeho datování do eneolitu. Na výhozech zeminy byl navíc nalezen zlomek okraje mísy kultury se zvoncovitými poháry, který by mohl pocházet z rozrušeného kostrového hrobu.

ŽOPY (okr. Kroměříž)

JV okraj intravilánu – novostavba RD (M. Popelka, č. akce 571/24)

Při novostavbě rodinného domu na pozemku parc. č. 10/3 bylo prozkoumáno 11 archeologických objektů. Zajímavé jsou zejména dva poměrně mělce založené kostrové hroby, které byly orientovány delší osou ve směru SZ-JV a obsahovaly pohřby v natažené poloze na znak s hlavou na severozápadní straně. V jednom případě byl u pravé ruky zesnulého objeven železný nožík. Vzhledem k absenci dalších doprovodných předmětů je možné popsané hroby datovat jen obecně do raného středověku. Ostatní objekty měly charakter běžných sídlištních jam (zásobní jámy, zahloubeniny nejasného účelu). Na základě získaného materiálu patří jedna zásobní jáma do doby římské, další do středověku a zbytek méně rozměrných objektů rámcově do pravěku (snad do doby bronzové).



Žopy – exploatace patrně raně středověkého hrobu s kostrou v natažené poloze na zádech

3.1.2. SEZNAM VYPRACOVANÝCH NÁLEZOVÝCH ZPRÁV

V roce 2024 bylo vypracováno a do archivu ÚAPP Brno, v. v. i. odevzdáno 1286 náleзовých zpráv o celkovém rozsahu 4943 stran textů a 5380 stran obrazových příloh. Z tohoto počtu bylo 71 náleзовých zpráv z pozitivních archeologických akcí, které byly současně zapsány a odeslány do digitálního archivu Archeologická mapa České republiky spravovaného Archeologickým ústavem AV ČR v Brně.

Seznam náleзовých zpráv z pozitivních archeologických akcí odevzdaných v roce 2024

Obec	Okr.	Trať – druh akce	Rok	Autor*	NZ č. j.	Str.	Obr.
Bratčice	BO	Východní okraj obce – prodloužení IS a komunikace	2023–24	IČ	701/24	150	144
Brno-Bosonohy	BM	U. Přímá – novostavba RD, parc. č. 349/2	2020	JZ	102/24	11	7
Brno-Horní Heršpice	BM	U. Bohunická – výstavby prodejní haly	2023–24	JZ	606/24	14	10
Brno-Husovice	BM	U. Hájkova – rekonstrukce bytového domu	2024	JZ	308/24	13	12
Brno-Kníničky	BM	U. KBukovinám – REKOMS Brno – KBukovinám #1	2024	AM	501/24	11	12
Brno-Ponava	BM	U. Štefánikova – oprava kanalizace	2024	AM	502/24	9	12
Brno-Třetá	BM	Areál Vlněna – pod objektem I, IV. etapa	2019–20	JZ, HZ	101/24	164	358
Brno-Třetá	BM	Areál Vlněna – pod objektem ODE, III. etapa	2018–19	JZ, HZ	700/24	810	1518
Brno-Židenice	BM	U. Líšeňská 7826/55 – bytové domy Juliana II	2022–23	JZ	103/24	12	12
Brumovice	BV	Ochozy – válečný hrob	2023	JK	401/24	15	21
Bystřice pod Hbštýnem	KM	U. Hblešovská – L. D. ENERGY, smyčka VN	2024	MPo	706/24	11	6
Čebín	BO	Za blížkami – II/385 Čebín obchvat	2022–23	RB	704/24	48	34
Čejč	HO	Kapánsko – MORAVA, VTL plynovod, lok. 02/08	2021	IČ	104/24	45	58
Čejč	HO	Rakvícká – MORAVA, VTL plynovod, lok. 02/09	2021	MPř	403/24	349	123
Čejč	HO	U Čejčského rybníka – MORAVA, VTL plynovod, lok. 02/10	2021	IČ	206/24	48	45
Čejč	HO	Pod Dráhou – stavba IBC, IP23 a LEK10 a polní cestou	2023–24	ML	510/24	11	11
Diváky	BV	Padělký nad Humy – pohřebiště	2014	JK/RP	100/24	13	19
Dobrotice	KM	Intravilán obce – novostavba RD, parc. č. 1544/39	2024	MPo	404/24	13	8
Dobšice, Dyje, Těšetice, Bantice, Prácheň	ZN	Extravilány obcí – silnice I/23 Znojmo – Lechovice	2022	DH	108/24	19	21
Hdonice	ZN	Upískovny – druhý měřný odběr v SGA Hdonice	2023	DH	109/24	10	9
Hblešov	KM	U. Tovární – obchodní galerie Tovární	2021–24	MPa, MPo	310/24	15	11
Hblešov-Dobrotice	KM	Intravilán – novostavba RD, na parc. č. 1544/39	2024	MPo	404/24	13	8
Hlúín	KM	U. Hblešovská – kabelové vedení VN	2024	MPo	506/24	14	6
Hustopeče	BV	Na Šibenkách – TDJ pro 12 domů – lok. Za Pionýrskou	2022–23	DP	202/24	27	15
Kobylí	BV	Kobylské jezero – MORAVA, VTL plynovod, lok. D	2022	MPř	408/24	20	7
Kobylí	BV	Kobylské jezero – MORAVA, VTL plynovod, lok. 02/17	2022	MPř	500/24	28	15
Kobylí	BV	U. Osvobození – stavební úpravy komunikace	2024	ML	605/24	10	7
Kobylnice	BV	U. Za Humy, Za Štopy – RD Kobylnické sady	2023–24	PK	608/24	24	14

Obec	Okr.	Trať – druh akce	Rok	Autor*	NZ č. j.	Str.	Obr.
Konice	PV	Masarykovo nám. č. p. 38 – oprava vodovodu	2024	PF	400/24	16	2
Koryčany	KM	U. Nádražní – REKOMS Koryčany	2023–24	MPo	405/24	11	6
Kroměříž	KM	U. Štěchovice – BD Štěchovice	2021–24	MPo	702/24	54	61
Kuřim	BO	U. Bměnská – přípojka kanalizace	2024	AM	600/24	12	8
Lešany	PV	Intravilán za domem č. 52 – SMART stavby výstavba RD	2022–23	PF	302/24	70	60
Lysice	BK	U. Bměnská, Hrušňová, Komenského – vodovod Marek	2023–24	AM	508/24	29	36
Martinice u Hblešova	KM	V Kopcích – přeložka vodovodního přivaděče	2024	MPo	305/24	9	4
Modřice	BO	U. Havlíčkova – novostavba RD, parc. č. 135/4, 136/1	2020–21	JZ	201/24	73	47
Modřice	BO	U. Hybešova, Rybníček, Hřbitovní – stavební úprava NN	2024	PK	607/24	27	9
Moravská Nová Ves	BV	Školní hřiště, parc. č. 1771/1 – rekonstrukce sportoviště	2024	JK	507/24	12	12
Moravský Krumlov	ZN	Na Kačence – výrobní hala s provozním skladem	2021	DH	106/24	38	31
Moravský Krumlov	ZN	U. Palackého – sondy v prostoru smuteční síně	2022	DH	107/24	11	9
Ořechov	BO	Randlíky – válečný hrob	2023	JK	205/24	21	26
Ořechov	BO	U. Komenského – silnice II/152, křižovatka	2023	MPř	207/24	29	13
Počenice-Tetětice	KM	Severně silnice II/428 – cyklostezka a chodník	2024	MPo	303/24	9	6
Počenice-Tetětice	KM	SZ kraj intravilánu – novostavba RD, parc. č. 1564/1	2022–24	MPo	406/24	11	6
Podivín	BV	U. Bratislavská – rozšíření VN TS NN A+R, K2018/1	2024	MPř	609/24	19	5
Prostějov	PV	Petrské nám. – kostel sv. Petra a Pavla přístavba WC	2024	PF	307/24	14	3
Prostějov	PV	U. Studentská – oprava vodovodu, I. etapa	2024	PF	407/24	17	11
Prostějov-Vrahovice	PV	Trávníky – ZIV pro výstavbu 9 RD v lok. Trávníky	2023	PF	203/24	29	51
Rajhrad	BO	Městečko č. p. 52 – Akátový dům pro seniory	2013	PK	409/24	78	47
Rošetín	KM	Padělky od Hblešova – germánské žárové pohřebiště	2022	MPo**	601/24	13	74
Roštín	KM	Les (parc. č. 2472/10) – průzkumný geologický vrt č. 3	2024	MPo	505/24	11	9
Sazovice	ZL	Záhumenice – novostavba RD, parc. č. 258/23	2024	MPo	110/24	13	6
Sobůlky, Strážovice	PV	Budovíky – odvodnění kaple sv. Barbory	2024	JK	603/24	16	15
Tišnov	BO	U. Kukýrna, Polní, Králova aj. – obnova vodovodu	2024	AM	610/24	8	9
Tištín	PV	Náves – kabel NN	2020–21	PF	602/24	11	12
Tvarožná	BO	Díly – obchodně skladovací boxy Tvarožná	2023–24	DP	509/24	34	20
Uherský Ostroh	UH	U. Jezemí – inženýrské sítě a komunikace	2023	ML	306/24	47	96
Vedrovice	ZN	Nva – polní cesta	2021	DH	105/24	17	12
Velatice	BO	V Havách – silnice III/3833 směr Mokrá u odb. na Podolí	2023	DP	204/24	12	9
Velké Němčice	BV	Mezi ul. Bměnská, Školní, Dolní – sportcentrum	2024	RB	705/24	23	15
Viničné Šumice	BO	Za humy – Mateřská škola ve Viničných Šumicích	2023–24	PK	402/24	200	96
Vlasatice	BO	SV od Hřbitova, parc. č. 2445/1 – infrastruktura pro RD	2024	IČ	707/24	10	15
Vrbátky	PV	Intravilán, parc. č. 216/2 – rozšíření DS NN	2024	PF	604/24	13	6
Vyškov	VY	U. Pustiměřská – rozšíření výrobní areálu Voestalpine	2023	BM	1286/24	77	207
Zaječí	BV	Louky – těžba ložiska šterkopísku	2022–24	RB	703/24	37	23

Obec	Okr.	Trať – druh akce	Rok	Autor*	NZ č. j.	Str.	Obr.
Zdounky	KM	UKaple – novostavba RD, parc. č. 1057/18	2024	MPo	200/24	11	6
Zdounky	KM	UKaple – novostavba RD, parc. č. 1057/17	2024	MPo	300/24	13	10
Zdounky	KM	UKaple – novostavba RD, parc. č. 1057/20	2024	MPo	304/24	12	7
Zdounky	KM	UKaple – novostavba RD, parc. č. 1057/21	2024	MPo	503/24	16	10
Zdounky	KM	UKaple – novostavba RD, parc. č. 1057/24	2024	MPo	504/24	12	7
Želešice	BD	U. 24. dubna – nález lidských kosterních pozůstatků	2023	MPř	301/24	11	6
Protokol o archeologických nálezech							
Laškov	PV	Hiněná – protokol o nálezů z prospekci M Grepla	2023	MPo	309/24	5	2

*Vysvětlivky zkratk jmen autorů nálezových zpráv:

AM – Andrea Matějčková; BM – Blanka Mikulková; DH – David Humpola; DP – David Parma; HZ – Hynek Zbranek (Archaia Brno, z. ú.); IČ – Ivan Čižmář; JK – Jiří Kala; JZ – Jiří Zubalík; ML – Marek Lečbych; MPa – Martin Paulus; MPo – Miroslav Popelka; MPř – Michal Přichystal; PF – Pavel Fojtík; PK – Petr Kos; RB – Richard Bíško, RP – Robin Pěnička (Ústav antropologie PřF Masarykovy univerzity)

** autor výzkumu Tomáš Zeman – zprávu podává Miroslav Popelka spolu s Lenkou Pělučovou (Muzeum Kroměřížska) a Adamem Fojtíkem (Muzeum jihovýchodní Moravy ve Zlíně, p. o.)



Ozdobné bronzové nity z doby laténské získané při prospekci lokality Staré Hradisko

3.2. ŘEŠENÍ VĚDECKÝCH PROJEKTŮ

V roce 2024 byl ústav příjemcem/řešitelem 1 tuzemského projektu:

Centrální aglomerace v Němčicích nad Hanou. Interdisciplinární výzkum klíčové lokality doby laténské na Moravě, poskytovatel: Grantová agentura ČR (21-24234S), hlavní příjemce: Ústav archeologické památkové péče Brno, v. v. i., další příjemce: Moravské zemské muzeum, termín: 2021–2024.

3.3. PUBLIKAČNÍ ČINNOST

V roce 2024 bylo pracovníky ústavu samostatně, nebo v autorském kolektivu publikováno celkem 110 prací, z toho 95 zpráv o výzkumech a 15 článků v odborných časopisech:

BÍŠKO, R. 2024: Hrušovany u Brna (okr. Brno-venkov). Přehled výzkumů 65/1, 179-180.

BÍŠKO, R. 2024: Rajhrad (okr. Brno-venkov). Přehled výzkumů 65/1, 198-199.

BÍŠKO, R. 2024: Rajhrad (okr. Brno-venkov). Přehled výzkumů 65/1, 216.

BÍŠKO, R. 2024: Hustopeče (k. ú. Hustopeče u Brna, okr. Břeclav). Přehled výzkumů 65/1, 225-226.

BÍŠKO, R. 2024: Přísnovice (okr. Brno-venkov). Přehled výzkumů 65/1, 229.

BÍŠKO, R. 2024: Hradčany (k. ú. Hradčany u Tišnova, okr. Brno-venkov). Přehled výzkumů 65/2, 240.

ČIŽMÁŘ, I. 2024: Bratčice (okr. Brno-venkov). Přehled výzkumů 65/1, 178, 204.

ČIŽMÁŘ, I. 2024: Brno (k. ú. Horní Heršpice, okr. Brno-město). Přehled výzkumů 65/1, 189-190.

ČIŽMÁŘ, I. 2024: Hajany (okr. Brno-venkov). Přehled výzkumů 65/2, 236.

ČIŽMÁŘ, I. 2024: Syrovice (okr. Brno-venkov). Přehled výzkumů 65/2, 264.

ČIŽMÁŘ, I. – ČIŽMÁŘOVÁ, H. 2024: Hradiště „Černov“: otázka využití lokality v mladší době laténské na základě detektorových prospekci. Přehled výzkumů 65/2, 33–49.

ČIŽMÁŘ, I. – ČIŽMÁŘOVÁ, H. – HAJNALOVÁ, M. – HONS, D. – KUČERA, L. – LISÁ, L. – MILITKÝ, J. – OSTRÁ, I. – POPELKA, M. – ROLLAND, J. – ROBLÍČKOVÁ, M. 2024: Němčice. Výsledky terénního výzkumu v roce 2021 a nejstarší sklářská dílna v zaalpské Evropě. Památky archeologické CXV, 241–314.

ČIŽMÁŘ, I. – ČIŽMÁŘOVÁ, H. – HAJNALOVÁ, M. – KŘIVÁNEK, R. – LISÁ, L. – POPELKA, M. – ROBLÍČKOVÁ, M. – SANKOT, P. – VENCLOVÁ, N. 2024: Burials and Rituals in the La Tène Period: The Quadrangular Enclosure from Němčice. Praehistorische Zeitschrift. Online first.

ČIŽMÁŘ, I. – HAVELKA, J. – MILO, P. – **POPELKA, M.** – **PŘICHYSTAL, M.** – ŠÁLKA, D. – TENCER, T. – VÁGNER, M. 2024: Němčice nad Hanou (okr. Prostějov). Přehled výzkumů 65/1, 212.

ČIŽMÁŘ, I. – **KOS, P.** 2024: Bratčice (okr. Brno-venkov). Přehled výzkumů 65/1, 220-222, 233-234.

ČIŽMÁŘ, I. – KŘIVÁNEK, R. 2024: Verification of Geophysical Surveys by New Archaeological Excavations on the Grounds of the Middle La Tène Site of Němčice in 2021–2022. *Interdisciplinaria Archaeologica* 15/1, 31–40.

ČIŽMÁŘ, I. – **PŘICHYSTAL, M.** 2024: Kanice (okr. Brno-venkov). Přehled výzkumů 65/1, 208.

ČIŽMÁŘ, I. – **PŘICHYSTAL, M.** 2024: Kanice (okr. Brno-venkov). Přehled výzkumů 65/2, 241.

ČIŽMÁŘ, I. – **PŘICHYSTAL, M.** 2024: Ořechov (okr. Brno-venkov). Přehled výzkumů 65/2, 259.

FOJTÍK, P. 2024: Čechy pod Kosířem (k. ú. Čechy pod Kosířem, okr. Prostějov). Přehled výzkumů 65/1, 224.

FOJTÍK, P. 2024: Čechy pod Kosířem (k. ú. Čechy pod Kosířem, okr. Prostějov). Přehled výzkumů 65/2, 231–232.

FOJTÍK, P. 2024: Dětkovice (k. ú. Dětkovice u Prostějova, okr. Prostějov). Přehled výzkumů 65/2, 232–234.

FOJTÍK, P. 2024: Drahanovice (k. ú. Drahanovice, okr. Olomouc). Přehled výzkumů 65/1, 224–225.

FOJTÍK, P. 2024: Lešany (k. ú. Lešany u Prostějova, okr. Prostějov). Přehled výzkumů 65/2, 245–247.

FOJTÍK, P. 2024: Prostějov (k. ú. Vrahovice, okr. Prostějov). Přehled výzkumů 65/1, 184–185.

FOJTÍK, P. – ŽÁKOVSKÝ, P. 2024: Protivanov (k. ú. Protivanov, okr. Prostějov). Přehled výzkumů 65/2, 261–262.

GOLEC MÍROVÁ, Z. – GOLEC, M. – **FOJTÍK, P.** 2024: The Chronology of the Hallstatt Period in Moravia. Impact of the Wagon Graves for Synchronisation of East and West Hallstatt Cultures. *Študijné zvesti* 71/2, 307-332.

HUMPOLA, D. 2024: Bohutice (okr. Znojmo). Přehled výzkumů 65/1, 177.

HUMPOLA, D. 2024: Hodonice (okr. Znojmo). Přehled výzkumů 65/1, 206-207.

HUMPOLA, D. 2024: Těšetice (k. ú. Těšetice u Znojma, okr. Znojmo). Přehled výzkumů 65/1, 187.

HUMPOLA, D. 2024: Znojmo (k. ú. Znojmo-město, okr. Znojmo). Přehled výzkumů 65/2, 275.

KALA, J. 2024: Brumovice (okr. Břeclav). Přehled výzkumů 65/2, 231.

KALA, J. 2024: Moravský Žižkov (okr. Břeclav). Přehled výzkumů 65/2, 254-255.

- KALA, J.** 2024: Ořechov (okr. Brno-venkov). Přehled výzkumů 65/2, 258.
- KALA, J.** 2024: Ořechov (okr. Brno-venkov). Přehled výzkumů 65/2, 258-259.
- KALA, J. – NOVÁK, M.** 2024: Rozdrojovice (okr. Brno-venkov). Přehled výzkumů 65/2, 263.
- KAMARÁD, M. – FOJTÍK, P. – PŘICHYSTAL, A.** 2024: Únětické kamenné mlaty se žlábkem z okresu Prostějov. Študijné zvesti 71/1, 49–67.
- KAŠPAR, P. – FOJTÍK, P. – ŠLÉZAR, P. – KUČERA, L.** 2024: Nález denárů fenikového typu z okolí hradu Starý Plumlov (k. ú. Osina, okr. Vyškov). Numismatický sborník 36, 99–107.
- KLONTZA-JAKLOVA, V. – SMÍŠEK, M. – ERBAN KOCHERGINA, Y. V. – NEVĚČNÁ, R. – ZŮBEK, A. – SEDLÁČKOVÁ, L. – KOS, P.** 2024: Horses in the suburbs of a medieval city – a case study from Brno (Czech Republic). Anthropozoologica 59, 155-181.
- KOS, P.** 2024: Brno (k. ú. Dolní Heršpice, okr. Brno-město). Přehled výzkumů 65/1, 189, 204-205, 222-223.
- KOS, P.** 2024: Brno (k. ú. Dolní Heršpice, okr. Brno-město). Přehled výzkumů 65/2, 207.
- KOS, P.** 2024: Brno (k. ú. Horní Heršpice, okr. Brno-město). Přehled výzkumů 65/1, 234.
- KOS, P.** 2024: Hostěnice (okr. Brno-venkov). Přehled výzkumů 65/2, 239.
- KOS, P.** 2024: Hostěnice (okr. Brno-venkov). Přehled výzkumů 65/2, 239-240.
- KOS, P.** 2024: Kobylnice (k. ú. Kobylnice u Brna, okr. Brno-venkov). Přehled výzkumů 65/1, 235.
- KOS, P.** 2024: Mokrý-Horákov (k. ú. Mokrý u Brna, okr. Brno-venkov). Přehled výzkumů 65/2, 253.
- KOS, P.** 2024: Mokrý-Horákov (k. ú. Mokrý u Brna, okr. Brno-venkov). Přehled výzkumů 65/2, 253.
- KOS, P.** 2024: Sivice (okr. Brno-venkov). Přehled výzkumů 65/1, 173.
- KOS, P.** 2024: Sivice (okr. Brno-venkov). Přehled výzkumů 65/1, 186-187.
- KOS, P.** 2024: Velatice (okr. Brno-venkov). Přehled výzkumů 65/2, 271.
- KOS, P. – PŘICHYSTAL, M.** 2024: Sivice (okr. Brno-venkov). Přehled výzkumů 65/1, 230.
- KOS, P. – ZUBALÍK, J.** 2024: Brno (k. ú. Husovice, okr. Brno-město). Přehled výzkumů 65/2, 208.
- LEČBYCH, M.** 2024: Moravský Písek (okr. Hodonín). Přehled výzkumů 65/2, 254.
- LEČBYCH, M.** 2024: Uherský Ostroh (k. ú. Kvačice, okr. Uherské Hradiště). Přehled výzkumů 65/1, 216-217.
- LEČBYCH, M.** 2024: Uherský Ostroh (k. ú. Kvačice, okr. Uherské Hradiště). Přehled výzkumů 65/2, 268.

- LEČBYCH, M.** – LIČKA, M. – SOUČEK, J. – PROKS, P. – PŘICHYSTAL, A. 2024: Antropomorfní plastika kultury s lineární keramikou z Polešovic, okr. Uherské Hradiště. *Pravěk* NŘ 33, 5-31.
- MIKULKOVÁ, B.** 2024: Vyškov (k. ú. Dědice u Vyškova, okr. Vyškov). *Přehled výzkumů* 65/2, 231-232, 273.
- MIKULKOVÁ, B.** 2024: Vyškov (okr. Vyškov). *Přehled výzkumů* 65/1, 199, 217-218, 230-231.
- MIKULKOVÁ, B.** 2024: Vyškov (okr. Vyškov). *Přehled výzkumů* 65/2, 274.
- MORELL-ROVIRA, B.** – TVRDÝ, Z. – DÍAZ-ZORITA BONILLA, M. – BICKLE, P. – TÓTH, P. – **PŘICHYSTAL, M.** – BEDÁŇOVÁ, A. – MASCLANS, A. 2024: Patrilocality at the Beginning of Farming? An Isotopic Approach from SE Moravia. *Journal of World Prehistory* 37, 1-25.
- NAVRÁTIL, A.** - SLAVÍČEK, K. - PETŘÍK, J. - **BÍŠKO, R.** 2024: Life on Pálava Hills in the Urnfield period through the perspective of a metal-detecting survey. *Praehistorische Zeitschrift* 99/3, 813-845.
- PARMA, D.** 2024: Blučina (okr. Brno-venkov). *Přehled výzkumů* 65/1, 202.
- PARMA, D.** 2024: Sivice (okr. Brno-venkov). *Přehled výzkumů* 65/1, 186, 229.
- PARMA, D.** 2024: Sokolnice (okr. Brno-venkov). *Přehled výzkumů* 65/2, 263-264.
- PARMA, D.** 2024: Šlapanice (k. ú. Šlapanice u Brna, okr. Brno-venkov). *Přehled výzkumů* 65/1, 216.
- PARMA, D.** 2024: Tvarožná (okr. Brno-venkov). *Přehled výzkumů* 65/1, 199.
- PARMA, D.** 2024: Újezd u Brna (okr. Brno-venkov). *Přehled výzkumů* 65/1, 217.
- PARMA, D.** 2024: Velatice (okr. Brno-venkov). *Přehled výzkumů* 65/1, 188.
- PARMA, D.** – BÍŠKOVÁ, J. – **KOS, P.** – **MATĚJÍČKOVÁ, A.** – ŠMÍD, M. – URBAN, E. 2024: Nové poznatky o eneolitických lokalitách z lesního prostředí na Moravě. *Pravěk* NŘ 33, 33-66.
- PARMA, D.** – DOBISÍKOVÁ, M. – DRESLEROVÁ, G. – PEŠKA, J. – **PROKEŠOVÁ, K.** – **PŘICHYSTAL, M.** 2024: Pohřební komponenta únětické kultury v Mořicích (okr. Prostějov). *Pravěk* NŘ 33, 125-204.
- PARMA, D.** – PEŠKA, J. 2024: Kroměříž (k. ú. Hradisko, okr. Kroměříž). *Přehled výzkumů* 65/1, 208.
- PARMA, D.** – ŠABATOVÁ, K. 2024: Deposition of Human Remains in Settlement Features in Bronze Age Moravia (Czech Republic). *Beiheft zu den Mitteilungen der Berliner Gesellschaft für Anthropologie, Ethnologie und Urgeschichte* Beiheft 3, 139-153.
- POPELKA, M.** 2024: Beňov (okr. Přerov). *Přehled výzkumů* 65/1, 201.
- POPELKA, M.** 2024: Kroměříž (k. ú. Vážany u Kroměříže, okr. Kroměříž). *Přehled výzkumů* 65/1, 209, 226.
- POPELKA, M.** 2024: Kroměříž (k. ú. Vážany u Kroměříže, okr. Kroměříž). *Přehled výzkumů* 65/2, 243.

- POPELKA, M.** 2024: Kroměříž (okr. Kroměříž). Přehled výzkumů 65/2, 242-243.
- POPELKA, M.** 2024: Laškov (okr. Prostějov). Přehled výzkumů 65/1, 210-211.
- POPELKA, M.** 2024: Lubná (k. ú. Lubná u Kroměříže, okr. Kroměříž). Přehled výzkumů 65/1, 181.
- POPELKA, M.** 2024: Morkovice-Slížany (k. ú. Morkovice, okr. Kroměříž). Přehled výzkumů 65/1, 182.
- POPELKA, M.** 2024: Pačlavice (okr. Kroměříž). Přehled výzkumů 65/1, 196-197.
- POPELKA, M.** 2024: Počenice-Tetětice (k. ú. Počenice, okr. Kroměříž). Přehled výzkumů 65/2, 259-260.
- POPELKA, M.** 2024: Pravčice (okr. Kroměříž). Přehled výzkumů 65/1, 215-216.
- POPELKA, M.** 2024: Pravčice (okr. Kroměříž). Přehled výzkumů 65/2, 260-261.
- POPELKA, M.** 2024: Skaštice (okr. Kroměříž). Přehled výzkumů 65/2, 263.
- POPELKA, M.** 2024: Troubky-Zdislavice (k. ú. Troubky, okr. Kroměříž). Přehled výzkumů 65/1, 187.
- POPELKA, M.** 2024: Troubky-Zdislavice (k. ú. Troubky, okr. Kroměříž). Přehled výzkumů 65/1, 187.
- POPELKA, M.** 2024: Uhřice (okr. Kroměříž). Přehled výzkumů 65/2, 268.
- POPELKA, M. – PAULUS, M.** 2024: Břest (okr. Kroměříž). Přehled výzkumů 65/2, 231.
- POPELKA, M. – PAULUS, M.** 2024: Holešov (k. ú. Dobrotice, okr. Kroměříž). Přehled výzkumů 65/1, 179.
- POPELKA, M. – PAULUS, M.** 2024: Holešov (k. ú. Dobrotice, okr. Kroměříž). Přehled výzkumů 65/1, 225.
- POPELKA, M. – PAULUS, M.** 2024: Kroměříž (okr. Kroměříž). Přehled výzkumů 65/2, 242.
- POPELKA, M. – PAULUS, M.** 2024: Kroměříž (okr. Kroměříž). Přehled výzkumů 65/2, 242-243.
- POPELKA, M. – PAULUS, M.** 2024: Kroměříž (okr. Kroměříž). Přehled výzkumů 65/2, 243.
- POPELKA, M. – PAULUS, M.** 2024: Pravčice (okr. Kroměříž). Přehled výzkumů 65/1, 198.
- POPELKA, M. – PAULUS, M.** 2024: Troubky-Zdislavice (k. ú. Troubky, okr. Kroměříž). Přehled výzkumů 65/1, 187.
- POPELKA, M. – PAULUS, M.** 2024: Zdounky (k. ú. Nětčice, okr. Kroměříž). Přehled výzkumů 65/2, 274-275.
- POPELKA, M. – PAULUS, M. – POPELKOVÁ, R. – ŠRÁMEK, F.** 2024: Zahnašovice (okr. Kroměříž). Přehled výzkumů 65/1, 232.
- VIDEMAN, J. – FOJTÍK, P. – POPELKA, M.** 2024: Nové nálezy nejstarších moravských mincí na Prostějovsku. Numismatický sborník 36/1-2, 32-42.

- ZUBALÍK, J.** 2024: Brno (k. ú. Bosonohy, okr. Brno-město). Přehled výzkumů 65/1, 222.
- ZUBALÍK, J.** 2024: Brno (k. ú. Horní Heršpice, okr. Brno-město). Přehled výzkumů 65/2, 207-208.
- ZUBALÍK, J.** 2024: Brno (k. ú. Komín, okr. Brno-město). Přehled výzkumů 65/1, 159.
- ZUBALÍK, J.** 2024: Brno (k. ú. Líšeň, okr. Brno-město). Přehled výzkumů 65/1, 160, 211, 223.
- ZUBALÍK, J.** 2024: Brno (k. ú. Líšeň, okr. Brno-město). Přehled výzkumů 65/2, 210.
- ZUBALÍK, J.** 2024: Brno (k. ú. Maloměřice, okr. Brno-město). Přehled výzkumů 65/1, 178.
- ZUBALÍK, J.** 2024: Brno (k. ú. Nový Lískovec, okr. Brno-město). Přehled výzkumů 65/1, 190.
- ZUBALÍK, J.** 2024: Brno (k. ú. Řečkovice, okr. Brno-město). Přehled výzkumů 65/2, 216.
- ZUBALÍK, J.** 2024: Modřice (okr. Brno-venkov). Přehled výzkumů 65/1, 181.
- ZUBALÍK, J.** 2024: Modřice (okr. Brno-venkov). Přehled výzkumů 65/1, 195, 211-212.
- ZUBALÍK, J.** 2024: Modřice (okr. Brno-venkov). Přehled výzkumů 65/1, 235.
- ZUBALÍK, J.** 2024: Modřice (okr. Brno-venkov). Přehled výzkumů 65/2, 252-253.

Tiskem vyšly i následující popularizační statě:

FOJTÍK, P. 2024: Prostějovská archeologie aktuálně. Osada prvních moravských zemědělců v Prostějově-Vrahovicích. Řádky PRO Vás (kulturně – osvětový věstník prostějovský) 2024/4, 30–31.

FOJTÍK, P. 2024: Prostějovská archeologie aktuálně. Langobardské pohřebiště s hroby koní v Držovicích. Řádky PRO Vás (kulturně – osvětový věstník prostějovský) 2024/5, 46–49.

3.4. EDIČNÍ ČINNOST

Již od svého počátku ústav úzce spolupracoval s tehdejší Katedrou archeologie Filozofické fakulty Masarykovy univerzity v Brně na vydávání obnoveného odborného časopisu *Pravěk – Nová řada* (od čísla 2) a později (od čísla 6) ediční činnost na tomto periodiku zcela převzal. Doplňkem tohoto časopisu je od roku 1998 materiálová řada *Pravěk – Supplementum* a od roku 2004 edice *Postavy moravské archeologie*. Kromě toho ústav vydává od roku 1998 svou Výroční zprávu a vždy po šesti letech souhrnnou knihu *Výzkumy – Ausgrabungen*.

V roce 2024 byly ústavem vydány následující publikace:

Pravěk Nová řada 33. Brno (Ústav archeologické památkové péče Brno, v. v. i. 2024. 275 stran. ISBN 978-80-86399-88-1, ISSN 1211-8338).

Další číslo časopisu obsahuje šest studií, z nichž hned tři se věnují době bronzové. Spektrum rozšiřují příspěvky k tématu antropomorfní plastiky kultury s lineární keramikou, moravských

eneolitických lokalit v zalesněných terénech a depotů měděné industrie na Slovensku. Tradičními doplňky jsou kalendárium moravské a slezské archeologie, které připomíná významná výročí vybraných odborníků, a recenze nových odborných publikací.

Přichystal, M. – Vachůtová, D. (eds.): Výroční zpráva 2023. Brno (Ústav archeologické památkové péče Brno, v. v. i. 2024. 99 stran. ISBN 978-80-86399-86-7).

Výroční zpráva shrnuje veškeré povinné a důležité informace o dění v instituci v roce 2023. Kromě základních personálních údajů a dat o hospodaření instituce podložených zprávou nezávislého auditora obsahuje také stručný popis všech pozitivních záchranných archeologických akcí instituce a seznamy odevzdaných nálezových zpráv i publikační a popularizační činnosti pracovníků.

Mimo to se **David Parma** jako člen redakčních rad podílel na vzniku dalších recenzovaných periodik (*Přehled výzkumů* vydávaný Archeologickým ústavem Akademie věd ČR v Brně, *Zborník Slovenského národného múzea – Archeológia* vydávaný Slovenským národným múzeem v Bratislavě).

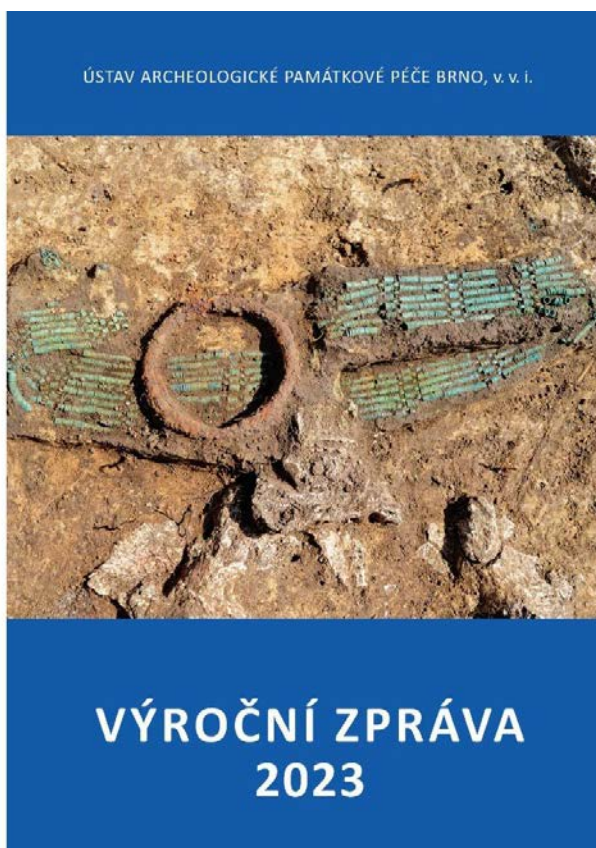
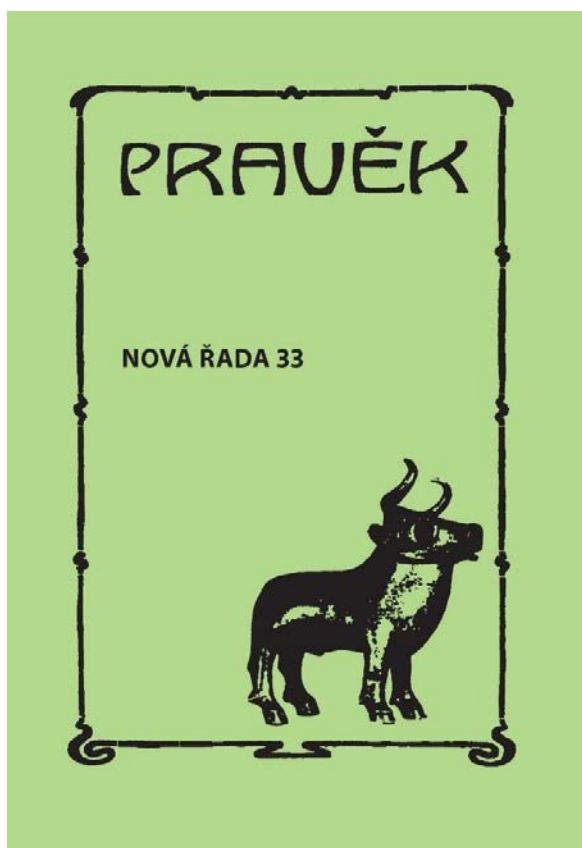

Obálky publikací vydaných ústavem v r. 2024

3.5. KONFERENCE

V roce 2024 ÚAPP Brno ve spolupráci s Archeologickým ústavem Akademie věd ČR, Brno, Archaia Brno a Regionálním muzeem v Mikulově uspořádal dne 10. 9. seminář *Archeologie zaniklých středověkých osad, sakrálních staveb a hřbitovů a drobných šlechtických sídel*, který se konal k počtě 80. narozenin bývalého zaměstnance ÚAPP Brno prof. PhDr. Josefa Ungera CSc.



Pozvánka na seminář k počtě 80. narozenin prof. Ungera

Zaměstnanci ústavu se v roce 2024 zúčastnili následujících odborných konferencí a seminářů, vesměs s předneseným příspěvkem:

- Konference ARCHEOLOGICKÉ VÝZKUMY NA MORAVĚ A VE SLEZSKU V ROCE 2023, Brno, 24. 4. 2024, s příspěvky:
 - **I. ČIŽMÁŘ** – **H. ČIŽMÁŘOVÁ**: *Hradiska Ježkovice „Černov“ a Kyjov-Bohuslavice „Hradisko“ ve světle nových povrchových nálezů*
 - **D. PARMA** – **E. URBAN**: *Drobné záchranné akce na Brněnsku a výsledky prospekce v roce 2023*
- 23. ročník mezinárodní konference KELTI / DIE KELTEN / THE CELTS 2024, Žilina, 14.–17. 5. 2024, s příspěvkem:
 - **I. ČIŽMÁŘ** – **H. ČIŽMÁŘOVÁ**: *What's new on Moravian hillforts?*

- INTERNATIONAL MEETING OF PYROTECHNICIANS – INMEP 2024, Horní Planá – Olšina, 26. - 28. 5. 2024, s příspěvkem:
 - *M. ŠVIRGA – J. KALA: Nález válečných hrobů a munice, jejich exhumace a zpracování. Exhumace válečných hrobů na území exp. Brno*
- 51. seminář archeologů z muzeí a institucí památkové péče ARCHEOLOGIE A OBČANSKÁ VĚDA, Boskovice, 5. - 7. 6. 2024
- 30th ANNUAL MEETING OF THE EUROPEAN ASSOCIATION OF ARCHAEOLOGISTS, Rome, 28. – 31. 8. 2024, s příspěvkem:
 - *Z. VYTLAČIL – S. DRTIKOLOVÁ-KAUPOVÁ – Z. TVRDÝ – P. KOS: Preliminary Results of the Multi-isotope Analysis in the Hallstatt Period Bi-ritual Cemetery at Modřice (8th-5th Century BCE, Czech Republic)*
- Seminář ARCHEOLOGIE ZANIKLÝCH STŘEDOVĚKÝCH OSAD, SAKRÁLNÍCH STAVEB A HŘBITOVŮ A DROBNÝCH ŠLECHTICKÝCH SÍDEL konaný k počtě 80. narozenin prof. PhDr. Josefa Ungera, CSc., Brno, 10. 9. 2024, s příspěvkem:
 - *P. KOS: Výsledky zjišťovacího výzkumu zaniklé panské vápenice v Březině u Křtin*
- XVII. mezinárodní konference DOBA POPELNICOVÝCH POLÍ A DOBA HALŠTATSKÁ V ČECHÁCH, NA MORAVĚ A NA SLOVENSKU, Ústí nad Labem, 1. – 4. 10. 2024, s příspěvky:
 - *K. ŠABATOVÁ – D. PARMA – M. HAJNALOVÁ – D. HUMPOLA – R. KOČÁROVÁ: Radiokarbonová data k mladší a pozdní době bronzové na Moravě*
 - *D. PARMA – M. SALAŠ: Příběh hradiska na Leskounu a otázky kolem rozsáhlých opevnění pozdní doby bronzové na Moravě*
- Plenární zasedání HISTOGENES, Brno, 14. – 17. 10. 2024
- Mezinárodní workshop BODY ORNAMENTS THROUGHOUT THE BRONZE AND EARLY IRON AGES, Vídeň, 20. 11. 2024
- Mezinárodní odborná konference ARCHAEOLOGY OF THE 20TH CENTURY IN CENTRAL-EASTERN EUROPEAN PERSPECTIVE, Plzeň, 7. - 8. 12. 2024, s příspěvky:
 - *J. ZUBALÍK: Rescue archaeology of the Second World War battlefields in South Moravia*
 - *M. VOJTAS – J. ZUBALÍK – J. TĚSNOHLÍDEK – J. PETŘÍK – R. KAPAVÍK – M. DROBNÁK – P. TAJKOV: Archaeology of the First World War in the Carpathians: Kobyla and Javorská Heights*

- J. PETŘÍK – J. ZUBALÍK – M. GREŠA – J. TĚSNOHLÍDEK – M. VOJTAS – T. LIESKOVSKÝ: *German fighting tactics in the Carpathians and the post-war development of the territory*
- 34. mezinárodní sympozium GRUNDPROBLEME DER FRÜHGESCHICHTLICHEN ENTWICKLUNG IM MITTLEREN DONAURAUM, Brno, 11. - 14. 12. 2024, s příspěvkem:
 - H. SEDLÁČKOVÁ – D. ROHANOVÁ – P. FOJTÍK – J. JÍLEK – J. PEŠKA – M. POPELKA: *In Böhmen und Mähren gefundene Glasgefäße der Völkerwanderungszeit – vorläufige Informationen*

3.6. POPULARIZAČNÍ ČINNOST

Základními platformami pro komunikaci s širší veřejností jsou webové, facebookové a instagramové stránky ústavu, kde bývají průběžně poskytovány informace o aktuálních výzkumech, zajímavých nálezech a plánovaných akcích: <https://www.uapp.cz/>, <https://www.facebook.com/uappbrno/>, <https://www.instagram.com/uappbrno/>.

3.6.1. MEDIALIZACE ČINNOSTI

Kromě výše uvedených internetových stránek probíhala medializace činnosti Ústavu archeologické památkové péče Brno, v. v. i. také prostřednictvím tištěných periodik, virtuálních zpravodajských serverů a televizního či rozhlasového vysílání. V roce 2024 byly formou přímých rozhovorů, či poskytnutí textových a obrazových podkladů prezentovány odkryvy na Znojemsku (D. Humpola), Prostějovsku (P. Fojtík) a výstavy *Ke kořenům Tišnova a ještě o něco hlouběji. Nové archeologické nálezy na Tišnovsku* v Muzeu města Tišnova (M. Přichystal) a *Hradisko u Kroměříže – pevnost z doby bronzové* (D. Parma). Blanka Mikulková a Magdalena Veselá účinkovaly ve dvoudílné reportáži o vyškovském pracovišti ÚAPP Brno natočené pro pořad VyMIK Vyškovské televize. Jiří Zubalík vystoupil v podcastu Pár Praslenov s tématem *Po stopách bojov – Prvá světová vojna v Karpatoch*.

3.6.2. VÝSTAVY A SPOLUPRÁCE S MUZEI

Již na konci roku 2023 byla zahájena výstava v Muzeu Komenského v Přerově *„Teď je železný věk...“ Doba halštatská v srdci Moravy (19. 12. 2023 – 28. 4. 2024)*, na níž byly představeny nejvýznamnější archeologické nálezy ze starší doby železné ze střední Moravy. Část exponátů pocházela ze záchranných archeologických výzkumů ústavu vedených **Pavlem Fojtíkem**, který se podílel i na vlastním scénáři výstavy.

Nově byla **Michalem Přichystalem** připravena výstava *Ke kořenům Tišnova a ještě o něco hlouběji. Nové archeologické nálezy na Tišnovsku* v Muzeu města Tišnova (31. 5. – 15. 9. 2024). První část výstavy byla zaměřena na unikátní objev zbytků dřevěného mostu z konce 12. století v ulici Moukova. Druhá pak přiblížila zajímavé pravěké až protohistorické nálezy, jež byly získány záchrannými archeologickými výzkumy v posledních dvou desetiletích v Tišnově a jeho okolí.



Plakát k výstavě zaměřené zejména na prezentaci unikátního dřevěného mostu z konce 12. století

V prostorách Národního zemědělského muzea v Ostravě byla reinstalována multimediální výstava *Archeologie z nebe* (10. 10. 2024 – 15. 4. 2025), která původně vznikla v roce 2022 ve spolupráci ÚAPP Brno, Archeologických ústavů Akademie věd ČR v Brně a v Praze a Národního památkového ústavu jako jeden z hlavních výstupů stejnojmenného projektu aplikovaného výzkumu a vývoje národní a kulturní identity Ministerstva kultury ČR. Odborná i laická veřejnost měla možnost se na ní seznámit s již více než stoletou historií objevování archeologických lokalit pomocí leteckého snímkování a s dalšími metodami dálkového průzkumu Země a ukázala jejich průlomový a nenahraditelný přínos pro poznání minulosti.

David Parma jako odborný garant participoval na výstavě *Hradisko u Kroměříže. Pevnost z doby bronzové* v Muzeu Kroměřížska (11. 10. 2024 – 16. 3. 2025), která shrnula dosavadní poznatky o této významné lokalitě. Poprvé zde byly pohromadě instalovány všechny tři poklady bronzových předmětů, jež byly na Hradisku patrně z rituálních důvodů uloženy v průběhu doby bronzové. O záchranu posledního a současně největšího z nich se v roce 2012 zasloužil Pavel Fojtík z ÚAPP Brno. Depot se skládal z více než 850 bronzových artefaktů o celkové váze 40 kilogramů a byl vesměs uložen v keramické amfoře.

V nové budově ústředí firmy VH Konstrukce, s. r. o. byly **Jiřím Zubalíkem** a **Klárkou Prokešovou** instalovány nálezy, které byly získány záchranným archeologickým výzkumem ÚAPP Brno, v. v. i. při výstavbě jejich komplexu bytových domů mezi ulicemi Tábořská a Vančurova v Brně-Židenicích.



Instalace nálezů z výzkumu ÚAPP Brno, v. v. i. v budově ústředí firmy VH Konstrukce, s. r. o.

3.6.3. PŘEDNÁŠKY A WORKSHOPY

Vedle příspěvků na vědeckých konferencích si pracovníci ústavu v roce 2024 připravili řadu přednášek pro odbornou či laickou veřejnost:

P. Fojtík: *Archeologické výzkumy na Prostějovsku v roce 2023.* Archeologické výzkumy na střední Moravě v roce 2023. Vlastivědné muzeum v Olomouci, Olomouc, 31. 1. 2024.

P. Fojtík: *Hradisko u Kroměříže – depozitum Hradisko 3.* Ústav pro archeologii, Filozofická fakulta Univerzity Karlovy, Praha, 11. 4. 2024.

P. Kos: *Historie vápenictví v Březině a okolí.* Speleo-archeologický seminář konaný na počest zesnulého Vlastimila Duška. Základna ČSS ZO 6-05 Křtinské údolí, Křtiny, 1. 6. 2024.

I. Čižmář – H. Čižmářová: *Laténská aglomerace Němčice. Výsledky detektorové prospekce a terénních výzkumů.* Společnými silami za poznáním archeologického dědictví. Jihomoravské muzeum ve Znojmě, Znojmo, 16. 10. 2024.

P. Kos: *Z dávné minulosti obce Velatice na Brněnsku.* Klubovna woodcrafterského kmene Huascarán, Velatice, 17. 10. 2024.

P. Fojtík: *Archeologie města Prostějova aneb Od slovanské osady k židovskému městu.* Reálné gymnázium a základní škola Otto Wichterleho, Prostějov, 4. 11. a 25. 11. 2024.

P. Kos: *Stavební zázemí hradu Vildenberk u Pozořic.* Tělocvičná jednota Sokol Pozořice, Pozořice, 9. 11. 2024.

P. Kos: *Několik poznatků k historii dolování u Hraběšic.* Beseda k počátkům frankštátského a šumperského panství v Hraběšicích. Hospůdka Pod Kamencem, Hraběšice, 16. 11. 2024.

D. Parma: *Nejnovější archeologické objevy na Hradisku u Kroměříže.* Muzeum Kroměřížska, Kroměříž, 21. 11. 2024.

I. Čížmář: *Němčice nad Hanou. Detektorové prospekce od roku 2016. Terénní výzkum 2021–2022. Střípky z archeologie jižní Moravy. Společnými silami za poznáním archeologického dědictví.* Archeologický ústav Akademie věd ČR, Brno, Brno, 23. 11. 2024.

M. Přichystal: *Putování po plynovodu. Vybrané výsledky předstihových výzkumů ÚAPP Brno v trase VTL plynovodu Moravia. Střípky z archeologie jižní Moravy. Společnými silami za poznáním archeologického dědictví.* Archeologický ústav Akademie věd ČR, Brno, Brno, 23. 11. 2024.



Přednáška P. Fojtíka pro studenty Reálného gymnázia a základní školy Otto Wichterleho v Prostějově

3.6.4. AKTIVITY PRO VEŘEJNOST

Ve dnech 22. až 24. 5. 2024 proběhl v areálu Staré huti u Adamova již 15. *Workshop starého železářství* a na něj navazující akce pro širokou veřejnost *Slované na huti alias 23. Setkání ve střední části Moravského krasu*. V rámci programu předvedl **Petr Kos** návštěvníkům akce výpal vápna v replice selské vápenické pece.



Rekonstrukce výroby dřevěného uhlí ve Staré huti u Adamova

V rámci tišnovské muzejní noci dne 15. 6. 2024 si připravil **Michal Přichystal** komentované prohlídky výstavy *Ke kořenům Tišnova a ještě o něco hlouběji. Nové archeologické nálezy na Tišnovsku* v Muzeu města Tišnova. Další komentovaná prohlídka této expozice pro veřejnost se uskutečnila 26. 7. 2024.

Pracovníci ÚAPP Brno, v. v. i. se již tradičně zapojili do akce *Archeologické léto 2024* koordinované Archeologickými ústavami AV ČR v Praze a Brně. Konkrétně se jednalo o komentované prohlídky hradisek Chvalčov – Hostýn ve dnech 12. 7. a 27. 7. 2024 a Brno-Obřany – Hradisko dne 11. 7. a 26. 7. 2024, u nichž výklad zajistil **David Parma**, keltského oppida Malé Hradisko – Staré Hradisko ve dnech 11. 7. a 1. 9. 2024, kde se rolí průvodců zhostili **Ivan Čižmář** a Hana Čižmářová, a probíhajícího záchranného výzkumu v polešovické pískovně ve dnech 2. 7., 9. 7., 16. 7., 23. 7. a 30. 7. 2024, které o informace i ukázkou získaných nálezů doplnil vedoucí výzkumu **Marek Lečbych**.

Pro zaměstnance firmy Nestlé CZ byly dne 6. 8. 2024 **Mirkem Popelkou** prezentovány výsledky záchranného výzkumu pohřebiště z doby stěhování národů, které bylo odkryto při rozsáhlé rekonstrukci areálu závodu Sfinx v Holešově–Všetulích.

Ve spolupráci s kulturní komisí městyse Jedovnice a Josefem Plchem uspořádal **Petr Kos** dne 29. 8. 2024 exkurzi pro veřejnost na Lipový kopec u Jedovnic, kde se mu podařilo objevit terénní relikt nedokončeného středověkého hradu



Prohlídka oppida Staré Hradisko pod vedením I. Čižmáře v rámci akce Archeologické léto

Při příležitosti připomenutí odkazu amerického pilota Williama L. Kigginse, jediného Američana sestřeleného před 80 lety v průběhu druhé světové války na území města Brna, byl dne 11. 10. 2024 uskutečněn pietní akt u pomníku v Brně-Slatině a současně Muzeum města Brna připravilo výstavu mapující tuto událost. Mezi exponáty byly prezentovány také zbytky jeho letounu, které byly získány při záchranném archeologickém výzkumu ÚAPP Brno, v. v. i. vedeném **Davidem Parmou** poblíž letiště v Brně-Tuřanech v roce 2020. **Jiří Kala** a **Dagmar Vachůtová** spolu s kolegy z Muzea města Brna Petrem Vachůtem a Alešem Navrátilem, statutárními zástupci obce Ořechov Tomášem Dudíkem a Pavlem Smištíkem a autorem knihy Bitva o Ořechov 1945 Tomášem Stejskalem následně uspořádali komentovanou prohlídku místa jedné z posledních tankových bitev druhé světové války u Ořechova pro Franklina E.

Damanna, zástupce americké agentury zabývající se exhumací, identifikací a repatriací pozůstatků padlých amerických vojáků.



Pietní akt u pomníku v Brně-Slatině, komentovaná prohlídka v Ořechově a vernisáž výstavy při příležitosti připomenutí odkazu amerického pilota Williama L. Kiginse (Fotografie poskytnuty a reprodukovány se souhlasem Muzea města Brna)

4. STANOVISKO DOZORČÍ RADY A RADY INSTITUTE K NÁVRHU VÝROČNÍ ZPRÁVY ÚAPP BRNO, V. V. I. ZA ROK 2024

Dozorčí rada schvaluje výroční zprávu ÚAPP Brno, v. v. i. za uplynulý rok podle ustanovení §19 odst. 1 písm. i) zákona č. 341/2005 Sb., o veřejných výzkumných institucích, v platném znění. Dozorčí rada ÚAPP Brno, v. v. i. na svém 5. zasedání dne 16. 6. 2025 návrh výroční zprávy ÚAPP Brno, v. v. i. za rok 2024 projednala a schválila.

Rada instituce projednává návrh výroční zprávy a účetní závěrku ÚAPP Brno, v. v. i. za uplynulý rok podle ustanovení § 18 odst. 2 písm. e) zákona č. 341/2005 Sb., o veřejných výzkumných institucích, v platném znění. Rada ÚAPP Brno, v. v. i. na svém zasedání dne 15. 4. 2025 návrh výroční zprávy a účetní závěrku ÚAPP Brno, v. v. i. za rok 2024 projednala bez výhrad.



*Přední strana (avers) mince s hlavou císaře Františka Josefa z depotu objeveného v Čejčích v r. 2024
(Fotografie poskytnuta a reprodukována se souhlasem Muzea města Brna)*

5. HOSPODAŘENÍ ÚAPP BRNO, V. V. I. V ROCE 2024

ÚAPP Brno, v. v. i. vznikl k 1. 1. 2007 transformací příspěvkové organizace na základě zákona č. 341/2005 Sb., o veřejných výzkumných institucích, ve znění pozdějších předpisů. Předmětem hlavní činnosti je vědecký archeologický výzkum a jeho infrastruktura, doplňková ani jiná činnost zřizovací listinou stanovena není. Instituce účtuje podle vyhlášky č. 504/2002 Sb., kterou se provádějí některá ustanovení zákona č. 563/1991 Sb., o účetnictví, ve znění pozdějších předpisů, pro účetní jednotky, u kterých hlavním předmětem činnosti není podnikání, pokud účtují v soustavě podvojného účetnictví, a podle Českých účetních standardů pro účetní jednotky, u kterých hlavním předmětem činnosti není podnikání. Ústav je plátcem DPH. Bližší údaje jsou uvedeny v příloze k účetní závěrce.



*Zadní strana (revers) vybrané stříbrné mince z depotu nalezeného v Čejčci v r. 2024
(Fotografie poskytnuty a reprodukována se souhlasem Muzea města Brna)*

ROZVAHA

Název a sídlo účetní jednotky

Ústav archeologické památkové péče Brno, veřejná
výzkumná instituce

Kaloudova 1321/30
61400 Brno, Husovice

Právní forma

veřejná výzkumná instituce

Účetní jednotka doručí výkaz
1x příslušnému fin. orgánu

sestavená k **31.12. 2024**
(v tisících Kč)

IČO
48511005

AKTIVA		řádek b	Stav k prvnímu dni účet. období	Stav k posled. dni účet. období
			1	2
A. Dlouhodobý majetek celkem		001	10 101	9 846
A.I. I. Dlouhodobý nehmotný majetek celkem		002	392	310
1.	Nehmotné výsledky výzkumu a vývoje (012)	003		
2.	Software (013)	004	392	310
3.	Ocenitelná práva (014)	005		
4.	Drobný dlouhodobý nehmotný majetek (018)	006		
5.	Ostatní dlouhodobý nehmotný majetek (019)	007		
6.	Nedokončený dlouhodobý nehmotného majetku (041)	008		
7.	Poskytnuté zálohy na dlouhodobý nehmotný majetek (051)	009		
A.II. Dlouhodobý hmotný majetek celkem		010	21 634	21 726
1.	Pozemky (031)	011	202	202
2.	Umělecká díla a předměty (032)	012		
3.	Stavby (021)	013	12 577	12 577
4.	Hmotné movité věci a jejich soubory (022)	014	8 178	8 320
5.	Pěstitelské celky trvalých porostů (025)	015		
6.	Dospělá zvířata a jejich skupiny (026)	016		
7.	Drobný dlouhodobý hmotný majetek (028)	017	677	627
8.	Ostatní dlouhodobý hmotný majetek (029)	018		
9.	Nedokončený dlouhodobý hmotný majetek (042)	019		
10.	Poskytnuté zálohy na dlouhodobý hmotný majetek (052)	020		
A.III. Dlouhodobý finanční majetek celkem		021		
1.	Podíly - ovládaná nebo ovládající osoba (061)	022		
2.	Podíly - podstatný vliv (062)	023		
3.	Dluhové cenné papíry držené do splatnosti (063)	024		
4.	Zápůjčky organizačním složkám (066)	025		
5.	Ostatní dlouhodobé půjčky (067)	026		
6.	Ostatní dlouhodobý finanční majetek (069)	027		
A.IV. Oprávky k dlouhodobému majetku celkem		029	-11 925	-12 190
1.	nehmotným výsledkům výzkumu a vývoje (072)	030		
2.	softwaru (073)	031	- 378	- 310
3.	ocenitelným právům (074)	032		
4.	drobnému dlouhodobému nehmotnému majetku (078)	033		
5.	ostatnímu dlouhodobému nehmotnému majetku (079)	034		
6.	stavbám (081)	035	-4 251	-4 428
7.	samostatným hmotným movitým věcem a souborům hmotných movit (082)	036	-6 619	-6 825
8.	pěstitelským celkům trvalých porostů (085)	037		
9.	základnímu stádu a tažným zvířatům (086)	038		
10.	drobnému dlouhodobému hmotnému majetku (088)	039	- 677	- 627
11.	ostatnímu dlouhodobému hmotnému majetku (089)	040		

B. Krátkodobý majetek celkem		041	7 785	8 116
B.I. Zásoby celkem		042	677	1 212
1.	Materiál na skladě (112)	043		
2.	Materiál na cestě (119)	044		
3.	Nedokončená výroba (121)	045	677	1 212
4.	Polotovary vlastní výroby (122)	046		
5.	Výrobky (123)	047		
6.	Mladá a ostatní zvířata a jejich skupiny (124)	048		
7.	Zboží na skladě a v prodejnách (132)	049		
8.	Zboží na cestě (139)	050		
9.	Poskytnuté zálohy na zásoby (314)	051		
B.II. Pohledávky celkem		052	4 156	1 909
1.	Odběratelé (311)	053	3 665	1 459
2.	Směnky k inkasu (312)	054		
3.	Pohledávky za eskontované cenné papíry (313)	055		
4.	Poskytnuté provozní zálohy (314)	056	447	424
5.	Ostatní pohledávky (315)	057		
6.	Pohledávky za zaměstnanci (335)	058	42	26
7.	Pohledávky za instit. soc. zabezp. a zdrav. poj. (336)	059		
8.	Daň z příjmu (341)	060		
9.	Ostatní přímé daně (342)	061		
10.	Daň z přidané hodnoty (343)	062		
11.	Ostatní daně a poplatky (345)	063	2	
12.	Nároky na dotace a ost. zúčt. se státním rozpočtem (346)	064		
13.	Nároky na dotace a ost. zúčt. s rozp. orgánů územ. sam. celků (348)	065		
14.	Pohledávky za společníky sdruženými ve společnosti (358)	066		
15.	Pohledávky z pevných termínových operací a opcí (373)	067		
16.	Pohledávky z emitovaných dluhopisů (375)	068		
17.	Jiné pohledávky (378)	069		
18.	Dohadné účty aktivní (388)	070		
19.	Opravná položka k pohledávkám (391)	071		
B.III. Krátkodobý finanční majetek celkem		072	2 815	4 860
1.	Peněžní prostředky v pokladně (211)	073	49	30
2.	Ceniny (213)	074	21	71
3.	Peněžní prostředky na účtech (221)	075	2 745	4 759
4.	Majetkové cenné papíry (251)	076		
5.	Dlužné cenné papíry (253)	077		
6.	Ostatní cenné papíry (256)	078		
7.	Peníze na cestě (261)	080		
B.IV. Jiná aktiva celkem		081	137	135
1.	Náklady příštích období (381)	082	137	135
2.	Příjmy příštích období (385)	083		
AKTIVA CELKEM ř. 1 + 41		085	17 886	17 962

PASIVA		řádek b	Stav k prvnímu dni účet. období	Stav k posled. dni účet. období
			3	4
A. Vlastní zdroje celkem		086	14 270	14 301
A.I. Jmění celkem		087	14 121	14 236
1.	Vlastní jmění (901)	088	10 102	9 846
2.	Fondy (911)	089	4 019	4 390
3.	Oceňovací rozdíly z přecenění finančního majetku a závazků (921)	090		
A.II. Výsledek hospodaření celkem		091	149	65
1. Účet hospodářského výsledku		092		65
2.	Hospodářský výsledek ve schvalovacím řízení (931)	093	149	
3.	Nerozdělený zisk, neuhrazená ztráta minulých let (932)	094		
B. Cizí zdroje		095	3 616	3 661
B.I. Rezervy celkem		096		
1.	Rezervy (941)	097		
B.II. Dlouhodobé závazky celkem		098	1 243	401
1.	Dlouhodobé úvěry (951)	099		
2.	Emitované dluhopisy (953)	100		
3.	Závazky z pronájmu (954)	101		
4.	Dlouhodobé přijaté zálohy (955)	102		
5.	Dlouhodobé směnky k úhradě (958)	103		
6.	Dohadné účty pasivní (389)	104	1 243	401
7.	Ostatní dlouhodobé závazky (959)	105		
B.III. Krátkodobé závazky celkem		106	2 373	3 260
1.	Dodavatelé (321)	107	-11	307
2.	Směnky k úhradě (322)	108		
3.	Přijaté zálohy (324)	109		
4.	Ostatní závazky (325)	110	1 125	1 693
5.	Zaměstnanci (331)	111	20	38
6.	Ostatní závazky vůči zaměstnancům (333)	112		
7.	Závazky k inst. soc. zabezpečení a zdrav. poj. (336)	113	554	873
8.	Daň z příjmu (341)	114		
9.	Ostatní přímé daně (342)	115	62	162
10.	Daň z přidané hodnoty (343)	116	623	187
11.	Ostatní daně a poplatky (345)	117		
12.	Závazky ze vztahu ke státnímu rozpočtu (346)	118		
13.	Závazky ze vztahu k rozpočtu orgánů územ. samosp. celků (348)	119		
14.	Závazky z upsaných nesplacených cenných pap. a vkladů (367)	120		
15.	Závazky ke společníkům sdruženým ve společnosti (368)	121		
16.	Závazky z pevných termínových operací a opcí (373)	122		
17.	Jiné závazky (379)	123		
18.	Krátkodobé úvěry (231)	124		
19.	Eskontní úvěry (232)	125		
20.	Emitované krátkodobé dluhopisy (241)	126		
21.	Vlastní dluhopisy (255)	127		
22.	Dohadné účty pasivní (389)	128		
23.	Ostatní krátkodobé finanční výpomoci (249)	129		
B.IV. Jiná pasiva celkem		130		
1.	Výdaje příštích období (383)	131		
2.	Výnosy příštích období (384)	132		
PASIVA CELKEM (ř.86+95)		134	17 886	17 962

Odesláno dne:
27.3.2025

Razítko:

Podpis odpovědné osoby:

Podpis osoby odpovědné za sestavení:

Okamžik sestavení:
27.03.2025

ÚSTAV ARCHEOLOGICKÉ
PAMÁTKOVÉ PÉČE BRNO
veřejná výzkumná instituce
614 00 Brno, Kalousova 1321/30

Zpracováno v souladu s
vyhláškou č. 504/2002 Sb.
ve znění pozdějších
předpisů

VÝKAZ ZISKU A ZTRÁTY

sestavený k **31.12. 2024**

(v celých tis. Kč)

Název a sídlo účetní jednotky

Ústav archeologické památkové péče Brno, veřejná
výzkumná instituce

Kaloudova 1321/30

61400 Brno, Husovice

Právní forma

veřejná výzkumná instituce

Účetní jednotka doručí:
1x příslušnému finančnímu
orgánu

IČO
48511005

Název ukazatele	Činnosti			
	hlavní	hospodářská		celkem
	5	6	7	8
A. Náklady	27 233			27 233
I. Spotřebované nákupy a nakupované služby	6 199			6 199
1. Spotřeba materiálu, energie a ostatních neskladovatelných dodávek	1 538			1 538
2. Prodané zboží				
3. Opravy a udržování	195			195
4. Cestovné	191			191
5. Náklady na reprezentaci	24			24
6. Ostatní služby	4 251			4 251
II. Změny stavu zásob vlastní činnosti a aktivace	-1 190			-1 190
7. Změna stavu zásob vlastní činnosti	- 535			- 535
8. Aktivace materiálu, zboží a vnitroorganizačních služeb	- 655			- 655
9. Aktivace dlouhodobého majetku				
III. Osobní náklady	21 026			21 026
10. Mzdové náklady	15 516			15 516
11. Zákonné sociální pojištění	4 722			4 722
12. Ostatní sociální pojištění				
13. Zákonné sociální náklady	788			788
14. Ostatní sociální náklady				
IV. Daně a poplatky	27			27
15. Daně a poplatky	27			27
V. Ostatní náklady	383			383
16. Smluvní pokuty a úroky z prodlení, ostatní pokuty a penále				
17. Odpis nedobytné pohledávky				
18. Nákladové úroky				
19. Kursové ztráty	1			1
20. Dary				
21. Manka a škody				
22. Jiné ostatní náklady	382			382
VI. Odpisy, prodaný majetek, tvorba ra použití ezerv a opravný	788			788
23. Odpisy dlouhodobého majetku	788			788
24. Prodaný dlouhodobý majetek				
25. Prodané cenné papíry a vklady				
26. Prodaný materiál				
27. Tvorba a použití rezerv a opravných položek				
VII. Poskytnuté příspěvky				
28. Poskytnuté členské příspěvky a příspěvky zúčtované mezi org. složkami				
VIII. Daň z příjmů				
29. Daň z příjmů				
Náklady celkem	27 233			27 233

Zpracováno v souladu s
vyhláškou č. 504/2002 Sb.
ve znění pozdějších
předpisů

VÝKAZ ZISKU A ZTRÁTY

sestavený k **31.12. 2024**

(v celých tis. Kč)

Název a sídlo účetní jednotky

Ústav archeologické památkové péče Brno, veřejná

výzkumná instituce

Kaloudova 1321/30

61400 Brno, Husovice

Právní forma

veřejná výzkumná instituce

Účetní jednotka doručí:
1x příslušnému finančnímu
orgánu

IČO
48511005

Název ukazatele	Činnosti			
	hlavní	hospodářská		celkem
	5	6	7	8
B. Výnosy	27 299			27 299
I. Provozní dotace	8 342			8 342
1. Provozní dotace	8 342			8 342
II. Přijaté příspěvky				
2. Přijaté příspěvky zúčtované mezi organizačními složkami				
3. Přijaté příspěvky (dary)				
4. Přijaté členské příspěvky				
III. Tržby za vlastní výkony a za zboží	18 190			18 190
Tržby za vlastní výkony a za zboží	18 190			18 190
IV. Ostatní výnosy	766			766
5. Smluvní pokuty, úroky z prodlení, ostatní pokuty a penále				
6. Platby za odepsané pohledávky				
7. Výnosové úroky				
8. Kursové zisky				
9. Zúčtování fondů				
10. Jiné ostatní výnosy	766			766
V. Tržby z prodeje majetku				
11. Tržby z prodeje dlouhodobého nehmotného a hmotného majetku				
12. Tržby z prodeje cenných papírů a podílů				
13. Tržby z prodeje materiálu				
14. Výnosy z krátkodobého finančního majetku				
15. Výnosy z dlouhodobého finančního majetku				
Výnosy celkem	27 298			27 298
C. Hospodářský výsledek před zdaněním	65			65
D. Hospodářský výsledek po zdanění	65			65

Odesláno dne:

27.3.2025

Razítko :

ÚSTAV ARCHEOLOGICKÉ
PAMÁTKOVÉ PÉČE BRNO
veřejná výzkumná instituce
614 00 Brno, Kaloudova 1321/30
- 2 -

Podpis odpovědné
osoby :

Podpis osoby odpovědné za sestavení:

Datum sestavení:

27.03.2025

Příloha k účetní závěrce za rok 2024

Název: Ústav archeologické památkové péče Brno, veřejná výzkumná instituce
Sídlo: Kaloudova 1321/30, 614 00 Brno
IČ: 48511005
DIČ: CZ48511005

Zřizovatel: Jihomoravský kraj
Orgány: ředitel – statutární orgán
rada instituce
dozorčí rada

Účetní období: 1. 1. 2024 – 31. 12. 2024

Ústav archeologické památkové péče, veřejná výzkumná instituce, vznikla k 1. 1. 2007 transformací příspěvkové organizace na základě zákona č. 341/2005 Sb., o veřejných výzkumných institucích, ve znění pozdějších předpisů.

Organizace je zapsaná v Rejstříku veřejných výzkumných institucí vedených Ministerstvem školství, mládeže a tělovýchovy ČR.

Předmětem hlavní činnosti je vědecký archeologický výzkum a jeho infrastruktura, hospodářská ani jiná činnost zřizovací listinou stanovena není.

Organizace účtuje podle vyhlášky č. 504/2002 Sb., kterou se provádějí některá ustanovení zákona č. 563/1991 Sb., o účetnictví, ve znění pozdějších předpisů, pro účetní jednotky, u kterých hlavním předmětem činnosti není podnikání, pokud účtují v soustavě podvojného účetnictví, a podle Českých účetních standardů pro účetní jednotky, u kterých hlavním předmětem činnosti není podnikání. Vedení účetnictví je upraveno vnitřními předpisy. Organizace je plátcem DPH.

Pravidla odepisování dlouhodobého hmotného majetku jsou upravena vnitřními předpisy formou účetního odpisového plánu. Majetek, který vykazuje pořizovací cenu do 40 tis. Kč, je evidován v rozvaze historicky jako drobný dlouhodobý majetek s postupným úbytkem (ř. 017 rozvahy), po zrušení účtu 028 je tento evidován v podrozvahové evidenci.

Dlouhodobý majetek

	Stav na začátku úč. období	Přírůstky, úbytky	Stav na konci úč. období
Software	392 035,00 Kč	-82 467,00	309 568,00 Kč
Pozemky	202 000,00 Kč		202 000,00 Kč
Stavby	12 576 845,00 Kč		12 576 845,00 Kč
Hmotné movité věci	8 177 912,00 Kč	142 222,00 Kč	8 320 134,00 Kč
Drobný dlouhodobý hmotný majetek	677 212,41 Kč	-49 820,60 Kč	627 391,81 Kč
Oprávky k SW	377 635,00 Kč	-68 067,00 Kč	309 568,00 Kč
Oprávky ke stavbám	4 250 480,00 Kč	177 960,00 Kč	4 428 440,00 Kč
Oprávky k samostat. mov. věcem	6 619 106,00 Kč	205 777,00 Kč	6 824 883,00 Kč
Oprávky k DDHM	677 212,41 Kč	-49 820,60 Kč	627 391,81 Kč

Odměna auditora

	Výše odměny
Audit roční účetní závěrky	100 000,00 Kč
Poradenství	60 000,00 Kč

Splatné závazky ze zákonného sociálního a zdravotního pojištění a daňové nedoplatky

	Částka	Datum vzniku	Splatnost
Sociální pojištění	610 831,00 Kč	31.12.2024	20.1.2025
Zdravotní pojištění	262 320,00 Kč	31.12.2024	20.1.2025
Daň z příjmu ze závislé činnosti	162 047,00 Kč	31.12.2024	20.1.2025
Daň z přidané hodnoty	187 184,00 Kč	31.12.2024	20.1.2025

Struktura zaměstnanců – průměrný přepočtený počet zaměstnanců

Kategorie zaměstnanců	Průměrný přepočtený počet
archeolog	14,0
z toho statutární orgán	1,0
odborný pracovník – technik, konzervátor	12,5
technicko – hospodářský pracovník	6,9
Celkem	34,4

Osobní náklady

Položka	Částka
A.III.10 Mzdové náklady	15 515 964,00 Kč
A.III.11 Zákonné sociální pojištění	4 722 065,00 Kč
A.III.13 Zákonné sociální náklady	787 806,00 Kč
Celkem	21 025 835,00 Kč

Stanovené odměny a funkční požitky

Rada instituce a dozorčí rada žádné odměny a funkční požitky stanoveny nemají.

Výše odměny statutárního zástupce není uvedena s ohledem na ustanovení §30 odst. 6) vyhl. 504/2002.

Daňové úlevy

Daňová úleva za předcházející období podle §20 odst. 7 zákona 586/1992 Sb. ve výši 680 856 Kč byla v období 2024 použita na úhradu nákladů neziskových záchranných archeologických výzkumů a jinou neekonomickou činnost ústavu nehrzenou z jiných zdrojů. Celková výše nákladů na tuto činnost činila 4 710 tis. Kč.

Přijaté dotace

Dotace zřizovatele JMK na činnost – neinvestiční	8 250 tis. Kč
Dotace zřizovatele JMK – investiční	500 tis. Kč
Dotace Grantové agentury ČR - neinvestiční	92 tis. Kč
Dotace celkem	8 842 tis. Kč

Podrozvahové účty

V souladu s účetním standardem 401, bod 2.5.1. je níže uveden majetek, o kterém se neúčtuje v deníku/hlavní knize, ale který je z hlediska posouzení majetkoprávní situace účetní jednotky významný.

Položka	Částka
Publikace	1 284 738,71 Kč
Drobný hmotný majetek	4 636 810,67 Kč

Organizace je v rámci své činnosti vydavatelem odborných publikací. Vzhledem k tomu, že tyto publikace jsou pořizovány z dotace na činnost, jsou vedeny na podrozvahovém účtu.

Další položkou je drobný hmotný majetek, který je v okamžiku pořízení považován za zásobu.

Vypořádání výsledku hospodaření z minulého období

Rada instituce schválila na svém zasedání dne 24. 4. 2024 převod zisku za rok 2023 ve výši 149 070,84 Kč do fondu rezervního.

Nepřetržité trvání účetní jednotky

Předpoklad nepřetržitého trvání účetní jednotky je splněn a není žádná významná nejistota ohledně pokračování v předmětu činnosti. Základní archeologický výzkum běží bez závad, jsou uzavřeny SOD na řadu dlouhodobých zakázek. Z tohoto důvodu byla účetní závěrka sestavena obvyklým způsobem.

V Brně dne 27. 3. 2025

Mgr. Michal Přichystal
ředitel



AUDITORSKÁ A PORADENSKÁ ČINNOST
registrovaná Komorou auditorů České republiky
Pod Kaštany 23, 616 00 BRNO
zapsána KS v Brně, odd.C, vložka 1603

ZPRÁVA

NEZÁVISLÉHO AUDITORA

o ověření účetní závěrky

Ústav archeologické památkové péče Brno
veřejná výzkumná instituce

Kaloudova 30, 614 00 Brno

k 31.12.2024

Přílohy:
Rozvaha
Výkaz zisků a ztrát
příloha

Příjemce zprávy:

Ředitel Veřejné výzkumné instituce

Výrok auditora

Provedli jsme audit přiložené účetní závěrky v.v.i. Ústav archeologické památkové péče (dále také Společnosti), sestavené na základě českých účetních předpisů, která se skládá z rozvahy k 31.12.2024, výkazu zisku a ztráty, za rok končící 31.12.2024 a přílohy k této účetní závěrce, které obsahují popis použitých podstatných účetních metod a další vysvětlující informace v souladu s vyhl. č. 504/2009 Sb., ve znění pozdějších změn. Údaje o právním charakteru společnosti a obsahu její činnosti jsou uvedeny pod vlastním výrokem.

Podle našeho názoru účetní závěrka podává věrný a poctivý obraz aktiv a pasiv Ústavu archeologické památkové péče k 31.12.2024 a nákladů a výnosů a výsledku jejího hospodaření za rok končící 31.12.2024 v souladu s českými účetními předpisy, včetně významných (materiálních) informací o použitých účetních metodách. Údaje o Společnosti jsou uvedeny v části Předmět podnikání a zahájení činnosti.

Základ pro výrok

Audit jsme provedli v souladu se zákonem o auditorech a standardy Komory auditorů České republiky (KA ČR) pro audit, kterými jsou mezinárodní standardy pro audit (ISA) případně doplněné a upravené souvisejícími aplikačními doložkami. Naše odpovědnost stanovená těmito předpisy je podrobněji popsána v oddílu Odpovědnost auditora za audit účetní závěrky. V souladu se zákonem o auditorech a Etickým kodexem přijatým Komorou auditorů České republiky jsme na společnosti nezávislí a splnili jsme i další etické povinnosti vyplývající z uvedených předpisů. Domníváme se, že důkazní informace, které jsme shromáždili, poskytují dostatečný a vhodný základ pro vyjádření našeho výroku

Ostatní informace uvedené ve výroční zprávě

Náš výrok k účetní závěrce se k ostatním informacím nevztahuje. Přesto je však součástí našich povinností souvisejících s auditem účetní závěrky seznámení se s ostatními informacemi a posouzení, zda ostatní informace nejsou ve významném (materiálním) nesouladu s účetní závěrkou či našimi znalostmi o účetní jednotce získanými během provádění auditu nebo zda se jinak tyto informace nejeví jako významně (materiálně) nesprávné.

Na základě provedených postupů, do míry, již dokážeme posoudit, uvádíme, že:

ostatní informace, které popisují skutečnosti, jež jsou též předmětem zobrazení v účetní závěrce, jsou ve všech významných (materiálních) ohledech v souladu s účetní závěrkou.

Dále jsme povinni uvést, zda na základě poznatků a povědomí o společnosti, k nimž jsme dospěli při provádění auditu, ostatní informace neobsahují významné (materiální) věcné nesprávnosti. V rámci uvedených postupů jsme v obdržенých ostatních informacích žádné významné (materiální) věcné nesprávnosti nezjistili.

Právní forma – typ právnické osoby

Ústav archeologické památkové péče Brno, Kaloudova 30, 614 00 Brno

právní forma: veřejná výzkumná instituce

IČO: 485 11 005

Předmět podnikání a zahájení činnosti

Veřejná výzkumná instituce Ústav archeologické památkové péče Brno (dále jen v.v.i.) vznikla na základě rozhodnutí územně samosprávného celku: Jihomoravského kraje dle zákona č. 341/2005 Sb., s účinností od 1.1.2007, kdy na ní přešel veškerý majetek Jihomoravského kraje, který byl k 31.12.2006 ve správě příspěvkové organizace od stejného zřizovatele. Zřizovací listina v úplném znění ze dne 27.4.2006, ve znění 5. dodatku.

Na základě této skutečnosti byla v.v.i. řádně registrována v Rejstříku veřejných výzkumných institucí, který vede Ministerstvo školství, mládeže a tělovýchovy, Karmelitská 7, Praha.

Dle zřizovací listiny veřejné výzkumné instituce je vymezen účel předmětu hlavní činnosti, jejímž základním cílem je uskutečňování vědeckého archeologického výzkumu v oblasti záchrany a ochrany movitých a nemovitých archeologických památek a poskytování s tím souvisejících služeb:

- vědecký archeologický výzkum a jeho infrastruktura, jejíž součástí jsou veškeré technické činnosti, související s archeologickým výzkumem
- získává, zpracovává a rozšiřuje vědecké informace, vydává vědecké publikace, poskytuje vědecké posudky a odborná stanoviska a provádí konzultační činnost
- rozvíjí mezinárodní spolupráci, včetně organizování společného výzkumu se zahraničními partnery, přijímání a vysílání stážistů, výměny vědeckých poznatků a přípravy společných publikací. Pořádá vědecká setkání, konference a semináře včetně mezinárodních, a zajišťuje infrastrukturu pro svůj výzkum
- úkoly realizuje samostatně i ve spolupráci s vysokými školami a dalšími vědeckými a odbornými institucemi
- poskytuje metodickou pomoc archeologickým pracovištím muzejní sítě Jihomoravského kraje v oblasti záchrany a ochrany archeologického dědictví

Odpovědnost vedení společnosti za účetní závěrku

Statutární orgán Společnosti odpovídá za sestavení účetní závěrky podávající věrný a poctivý obraz v souladu s českými účetními předpisy a za takový vnitřní kontrolní systém, který považuje za nezbytný pro sestavení účetní závěrky tak, aby neobsahovala významné (materiální) nesprávnosti způsobené podvodem nebo chybou.

Při sestavování účetní závěrky je statutární orgán Společnosti povinen posoudit, zda je společnost schopna nepřetržitě trvat, a pokud je to relevantní, popsat v příloze účetní závěrky záležitosti týkající se jejího nepřetržitého trvání a použití předpokladu nepřetržitého trvání při sestavení účetní závěrky, s výjimkou případů, kdy vedení plánuje zrušení společnosti nebo ukončení její činnosti, resp. kdy nemá jinou reálnou možnost, než tak učinit.

Odpovědnost auditora za audit účetní závěrky

Naším cílem je získat přiměřenou jistotu, že účetní závěrka jako celek neobsahuje významnou (materiální) nesprávnost způsobenou podvodem nebo chybou a vydat zprávu auditora obsahující náš výrok. Přiměřená míra jistoty je velká míra jistoty, nicméně není zárukou, že audit provedený v souladu s výše uvedenými předpisy ve všech případech v účetní závěrce odhalí případnou existující významnou (materiální) nesprávnost. Nesprávnosti mohou vznikat v důsledku podvodů nebo chyb a považují se za významné (materiální), pokud lze reálně předpokládat, že by jednotlivě nebo v souhrnu mohly ovlivnit ekonomická rozhodnutí, která uživatelé účetní závěrky na jejím základě přijmou.

Při provádění auditu v souladu s výše uvedenými předpisy je naší povinností uplatňovat během celého auditu odborný úsudek a zachovávat profesní skepticismus. Dále je naší povinností:

- Identifikovat a vyhodnotit rizika významné (materiální) nesprávnosti účetní závěrky způsobené podvodem nebo chybou, navrhnout a provést auditorské postupy reagující na tato rizika a získat dostatečné a vhodné důkazní informace, abychom na jejich základě mohli vyjádřit výrok. Riziko, že neodhalíme významnou (materiální) nesprávnost, k níž došlo v důsledku podvodu, je větší než riziko neodhalení významné (materiální) nesprávnosti způsobené chybou, protože součástí podvodu mohou být tajné dohody (koluze), falšování, úmyslná opomenutí, nepravdivá prohlášení nebo obcházení vnitřních kontrol vedením společnosti
- Seznámit se s vnitřním kontrolním systémem společnosti relevantním pro audit v takovém rozsahu, abychom mohli navrhnout auditorské postupy vhodné s ohledem na dané okolnosti, nikoli abychom mohli vyjádřit názor na účinnost vnitřního kontrolního systému
- Posoudit vhodnost použitých účetních pravidel, přiměřenost provedených účetních odhadů a informace, který v této souvislosti statutární orgán uvedl v příloze účetní závěrky
- Posoudit vhodnost použití předpokladu nepřetržitého trvání při sestavení účetní závěrky vedením společnosti a to, zda s ohledem na shromážděné důkazní informace existuje významná (materiální) nejistota vyplývající z událostí nebo podmínek, které mohou významně zpochybnit schopnost společnosti nepřetržitě trvat. Jestliže dojdeme k závěru, že taková významná (materiální) nejistota existuje, je naší povinností upozornit v naší zprávě na informace uvedené v této souvislosti v příloze účetní závěrky, a pokud tyto informace nejsou dostatečné, vyjádřit modifikovaný výrok. Naše závěry týkající se schopnosti společnosti nepřetržitě trvat vycházejí z důkazních informací, které jsme získali do data naší zprávy. Nicméně budoucí události nebo podmínky mohou vést k tomu, že společnost ztratí schopnost nepřetržitě trvat.
- Vyhodnotit celkovou prezentaci, členění a obsah účetní závěrky, včetně přílohy, a dále to, zda účetní závěrka zobrazuje podkladové transakce a události způsobem, který vede k věrnému zobrazení.

Naší povinností je informovat statutární orgán - mimo jiné o plánovaném rozsahu a načasování auditu a o významných zjištěních - která jsme v jeho průběhu učinili, včetně zjištěných významných nedostatků ve vnitřním kontrolním systému.

Odpovědný auditor

AUDITIA spol. s r.o., Pod Kaštany 2294/23, 616 00 Brno

zapsaná rejstříkovým soudem vedeným Krajským soudem v Brně, odd. C, vložka 1603

registrovaná Komorou auditorů, evidenční číslo: 006 z 19.4.1993

statutární auditor: Ing. Jiří Vrba, evidenční číslo: 0064 z 29.6.1990

Datum vyhotovení zprávy

V Brně dne: 4.4.2025

AUDITIA spol. s r.o.
auditorské a poradenské služby
DIČ: CZ18827853
Pod Kaštany 23, 616 00 Brno

Ing. Jiří Vrba

statutární auditor

ředitel a jednatel obchodní korporace

Z Á P I S
z 1. zasedání dozorčí rady
Ústavu archeologické památkové péče Brno, veřejné výzkumné instituce,
konaného dne 16.06.2025 na adrese Kounicova 13, 602 00 Brno, 4. patro, místnost č. 412

Přítomni: **Mgr. Petr Fedor** - předseda dozorčí rady
 Ing. Jiří Němec - místopředseda dozorčí rady
 Mgr. Andrea Matějčíková - člen dozorčí rady
 Ing. Alena Opatřilová - člen dozorčí rady

Nepřítomen: **Mgr. Michal Doležel** - člen dozorčí rady

Hosté: **Mgr. Michal Přichystal** – ředitel Ústavu archeologické památkové péče Brno, veřejné výzkumné instituce

Bod č. 1 – Stanovení ověřovatele zápisu, program jednání

Zasedání dozorčí rady Ústavu archeologické památkové péče Brno, veřejné výzkumné instituce (dále jen „dozorčí rada“) zahájil předseda dozorčí rady Mgr. Petr Fedor ve 14.00 hod.

Předseda dozorčí rady přivítal přítomné a konstatoval, že jsou přítomni 4 z 5 členů dozorčí rady a dozorčí rada je tedy usnášeníschopná.

Za ověřovatele zápisu z 1. zasedání předseda dozorčí rady navrhl Mgr. Andrea Matějčíkovou.

Hlasování je vždy uváděno v pořadí pro – proti – zdržel se.

Předseda dozorčí rady seznámil přítomné s programem 1. zasedání dozorčí rady:

1. *Stanovení ověřovatele zápisu, program jednání*
2. *Projednání návrhu Výroční zprávy za rok 2024 Ústavu archeologické památkové péče Brno, veřejné výzkumné instituce*
3. *Zpráva o činnosti dozorčí rady*

Bod č. 1 – Stanovení ověřovatele zápisu, program jednání

Dozorčí rada odsouhlasila ověřovatele zápisu a program jednání.

H: 4 – 0 - 0

Bod č. 2 – Projednání návrhu Výroční zprávy za rok 2024 Ústavu archeologické památkové péče Brno veřejné výzkumné instituce

Ředitel veřejné výzkumné instituce předložil dozorčí radě návrh Výroční zprávy za rok 2024 Ústavu archeologické památkové péče Brno, veřejné výzkumné instituce.

Dozorčí rada v souladu s § 19 odst.1 písm. i) zákona č. 341/2005 Sb., o veřejných výzkumných institucích Výroční zprávu za rok 2024 Ústavu archeologické památkové péče Brno, veřejné výzkumné instituce projednala a schválila.

H: 4 – 0 - 0

Bod č. 3 – Zpráva o činnosti dozorčí rady

Předseda dozorčí rady seznámil přítomné s návrhem zprávy o činnosti dozorčí rady za období od 1. 6. 2024 do 31. 5. 2025.

Dozorčí rada v souladu s § 19 odst.1 písm. l) zákona č. 341/2005 Sb., o veřejných výzkumných institucích a v souladu s čl. I. odst. 7 Jednacího řádu dozorčí rady schvaluje zprávu o své činnosti za období od 1.6.2024 do 31.5.2025 a souhlasí s jejím předložením zřizovateli a řediteli veřejné výzkumné instituce.

H: 4 – 0 - 0

Předseda dozorčí rady ukončil jednání v 15.00 hod.



Mgr. Petr Fedor
předseda dozorčí rady



Mgr. Andrea Matějčková
ověřovatel zápisu
členka dozorčí rady

Zpracoval a zapsal: Mgr. Petr Fedor

V Brně 16.6.2025

Prezenční listina

1. zasedání dozorčí rady Ústavu archeologické památkové péče Brno,
veřejné výzkumné instituce

Dne: 16.06.2025

Jméno a příjmení	Funkce	Podpis
Mgr. Petr Fedor	Předseda	
Ing. Jiří Němec	Místopředseda	
Mgr. Michal Doležel	Člen	omluven
Mgr. Andrea Matějčková	Člen	
Ing. Alena Opatřilová	Člen	
Host:		
Mgr. Michal Přichystal	ředitel ÚAPP Brno	